新蜀報

第一張 五千零六十五號 今日共出兩大張

創刊於民十年二月一日

中宣傳部登記中字一九四零 中華郵局立券掛號認爲新聞紙類 社址重慶白象街 電話總所二八五 電報掛號五二八零 報價每月一元外埠郵費二角半年六元全年十三元四角 內政部登記證警字二二七五

江子超女醫師 醫院

逆難橫產救星 孕婦嬰兒保障 病室消毒 服務社會 西法接生 門診八至 至六鐘 取費極廉 貧苦酌減 日夜隨到 鐘出診一 急症不在此例

院址 順城街五十九號

救星 ……

文成新到大批日歷畫片 中西文具

總店電話一〇三三 一支店大什字電話五三七二 二支店白果巷

……專家……入服待今僅三星期時間讀書寫字起居飲食均已恢復常狀其奏效之神速診治之得法省不啻華扁復生也臨深感謝之餘復爲同病着介紹焉 張臨深謹啟

……眼科醫院在重慶下都郵街二十九號 電話九百一十三號

……醫師 ……庸 ……例 診費 普通壹元 特別二元 忽不出診 藥費及手術費等另計

美國哥倫比亞公司 預告名片 注意映地日期

賽船艷史 亦名水上英雄

孽海浮生 買克塞爾空同傑作 香艷哀感熱情鉅片

四川獨家經理 建華實業公司 重慶機房街口 電話七四七

嫦娥牙膏

質地精細 芳香爽適

對於潔齒，白齒，固齒面面俱到

上海永和實業公司出品

重慶發行所 上都郵街

中華國貨介紹所

二星期犧牲品第四週的大供獻二

紙盒梅花香粉 雙料金錢熱水袋 長條固本 白花王 肥皂 大井 圓鐵筒 瓶 牙粉 粉耕 婕霜

化粧組 先施↔潔白 牙羔 加大大井 加大 大井 藍瓶 軟雪花 雙妹 愛琪兒 雪花

帽鞋組 勝利黑膠 新生活大人體育 各色緞子綉花小 408新學 鞋 帽

鋼磁鍋鐵組 9寸全白口杯

針織組 金手閃色十字線 啓明印花被單 加大絲光 三友社三角毛 巾 開士米 工字 墨菊 男襪 開士米 跳舞襪

食品組 鳳尾魚 川康香煙 星期餅干 卅味母

絲毛組 春秋呢 毛駝絨 美的綢

陳設組 藝術 膠鏡 竹筷 中華扁火柴 無敵藍墨水

眞是 相因 無廉比較

重慶縣廟街 華昌友記 開幕

照相材料快鏡 鐘表牙科材料 行 添設代客 冲晒放大部

本行茲以年來自習攝影者日多荷蒙惠顧諸君購辦攝影材料無不敦促本行添設代客冲晒放大部而本行爲答惠顧諸君之願望起見特行咨請本聯號上海華昌照相材料行簡派冲晒放大人員來行現在冲晒放大部業已籌備就緒准於國歷十一月二十九日開幕專門代客冲晒放大茲值開幕伊始減價一月自開幕日起至國歷十二月二十八日止如在減價期內荷蒙惠顧冲晒放大一律照本行冲晒放大定價表打八折以表歡迎用答惠顧諸君源源賜教之雅意也

中國航空公司渝蓉線客票減價通告

本公司渝蓉特別快班巨型機每期一三五由渝飛蓉每星期二四六由蓉飛渝自十月十日起重慶南京單程減爲三百壹十元來回減爲五百五十五元重慶上海單程減爲三百二十元來回減爲五百七十五元機內座位舒適當日即達詳細情形請詢

中國航空公司重慶辦事處 曾學街五號 電話一五六七六五

社論

陝變解決後的中日問題

中央社東京二十六日電稱：東京各報於二十五晚接陝變和平解決消息後，即紛出號外傳遍全市，各報認此次事變得和平解決，全爲國人熱誠擁護統一之結果，一般眼光遠大人士，皆認中國統一的基礎已極穩固，西安事變，即爲其顯著的試金石，今後將更有趨於穩固之勢。——這可反映出這事件對日人神經的刺激，這刺激能不能波及其政界，及其成爲日敵權核心的軍人的頭腦中去，雖不得而知，但這刺激是可有一部份影響達到目前的中日問題上去，這却是我們敢預期的。

至於這影響之必然發生，我們認爲有下列二種理由：

一，日人由此得一測驗，測知我全國人民，如何需要避免內爭而對外，對外中心，不消說是我們九年來，給我們以最大壓力的敵人。

二，人民所熱烈擁護的領袖，爲能禦侮救亡的領袖，此爲人民與領袖生一熱烈契結之中心，此熱忱一演進，不獨可抗敵人[illegible]力可建設一嶄新的中國，現在已經表現了這一契結，一種精神[illegible]禦侮救亡，轉瞬可期，這至少可以給敵人以一種[illegible]上的示威。

[illegible]二十六日日本開第七十次普通議會，二十三日各黨分別開議員會，各[illegible]會政治復興之空氣[illegible]黨魁演說詞極激越，頗激起議[illegible]對現政府攻擊目標，主要有：三[illegible]十三萬萬零四千[illegible]元的空前龐大預算，及大規模擴[illegible]計劃，次又及於電力國營計劃及秘密外交等等，因[illegible]政黨反政府情緒的高漲，就生出了「廣田內閣」將[illegible]明年四月辭職的風傳，——由日本內政的不安，[illegible]上我國目前事件所表現的上下團結的壓力，他這[illegible]將必更深刻下去，這必然的將使他大陸政策的野[illegible]題出部份的動搖。

或[illegible]所以我們認爲在這次事變中所表現的民衆[illegible]將成爲目前中日問題一轉接點，我們熱忱擁[illegible]」的精神，及團結於一救亡政府下的精神，[illegible]就可使日本大陸政策退步，但至少可以使他[illegible]能，雖然我們人民并不需要這修正。

房屋出讓

啓者鄙人有祖遺油市街五十六號座院一落外面舖房六間地皮約六十六方丈地點適中空氣流暢環境優良茲因另有營謀願意全部出讓如有承購者請直向該院三樓房主溫叔翹君接洽面議

湖南長沙東鄉丁家舖陳氏續譜事務所啟事

久未通信無法徵求惟耳聞在蜀等語敬希於見報後隨即示復並請賚齊草譜隨函直交長沙市允家巷副二號陳茂連先生收 興家舖（前稱丁家舖）陳氏續譜事務所

陳麟仲 延生 [illegible] 淑三先生台鑒我祠續譜業於本年古曆[illegible]十九日開局着手編纂據貴支[illegible]訪[illegible]人稱得詹公房宦遊[illegible]轉[illegible]冊稍遲誤爲荷

瀘江敦義莊殯舍

刻因不敷停厝雖有募捐擴充之擬議截至十二月二十五日止尚無派員出資之事實凡我同鄉如有熱心捐助者務將捐款直交文華街六十九號浙江旅渝同鄉會代收必須取得加蓋同鄉會敦義莊經手人婁元璋三種圖記齊全之正式收據方昭嚴實特此登報周知

南溪縣永明電燈廠緊要啟事

逕啓者敝廠刻經友人介紹承買重慶野茅溪楊施卿代德國電燈機一部行將成交曾恐過去該機對外有債務情事故特登報申明敬祈亮管如各界對該機有銀錢手續及未了事件希於一星期內來新豐街卅四號義源糖號詢包樹續接洽可也此啓

啟事

查本市同業每年下期結息日期向係十二月二十日茲敝行等爲便於截清年度決算損益計特將本年下期結息日期改爲十二月三十一日除由各行自行牌告外特爲登報通告即希各界存款諸君惠予注意爲荷此啓

四川省銀行 聚興誠銀行 川鹽銀行 江海銀行 川康殖業銀行 四川美豐銀行 四川商業銀行 四川建設銀行 金城銀行 重慶銀行 平民銀行

整理我國史料 揭示文化全貌

中國文化史叢書 第一輯

王雲五 傅緯平主編

我國文化發達甚早，史料至爲豐富，除散見於官私載籍外，近年古器物與古文字之相繼發現，所以表彰古文化者日多。惟迄今尚無一部完備之文化史可資研究，則以史料雖富，而雜亂殊甚，且編纂文化史須綜合方式，以如是浩瀚之史料，由一二人整理，其難益甚。晚近國內頗有編印分科文化史者，以一專家就其所長，担任一專科史料之整理，其結果自較良好。惟出版科目無多，仍無以窺我國文化之全貌。敝館不自揣，願有以彌此缺憾，就文化之全範圍，區爲八十科目，分請專家担任編纂，視範圍之廣狹，每科自分別以七八萬字乃至二十萬字，爲有系統而詳盡之敘述，定名爲中國文化史叢書，分之爲各科之專史，合之則爲文化之全史。現在業已脫稿者將及半數，先取其中二十種付手民，訂爲第一輯，即日開始發售預約。第一輯以後每月續出六冊，餘輯當陸續發行。第一輯新書分裝二十四冊，定期刊行。其已出版者，隨訂隨售。合購分購，均無不便。

第一輯發售預約

（冊數）二十種卅四冊 六開大道林紙印布面精裝

（出書期）四期出齊 已出六冊 以後每月續出六冊

（定價）每部三十元（單行本定價合計四十元）

（全部預約價）（一次付款）二十一元（分期付款）訂購時先付七元 取第二期書時各續付五元 共付二十二元

（郵費）國內及日本二元 香港澳門五元 郵會各國十三元四角

（預約期）廿五年十二月一日起至廿六年三月底止

書名	著者	冊數	定價
◇中國經學史	馬宗霍	一冊	一元
◇中國理學史	賈豐臻	一冊	一元五角
中國田賦史	陳登原	一冊	一元五角
中國鹽政史	曾仰豐	一冊	一元三角
◇中國法律思想史	楊鴻烈	二冊	三元
中國政黨史	楊幼炯	一冊	一元三角
◇中國交通史	白壽彝	一冊	一元七角
中國南洋交通史	馮承鈞	一冊	一元七角
中國殖民史	李長傳	一冊	二元
◇中國婚姻史	陳顧遠	一冊	一元五角
中國文字學史	胡樸安	二冊	四元
中國算學史	李儼	一冊	一元七角
中國度量衡史	吳承洛	一冊	二元四角
中國醫學史	陳邦賢	一冊	一元八角
中國商業史	王孝通	一冊	二元四角
中國陶瓷史	吳仁敬 辛安潮	一冊	一元
中國繪畫史	俞劍華	二冊	三元六角
中國駢文史	劉麟生	一冊	一元
中國考古學史	衛聚賢	一冊	二元
◇中國民族史	林惠祥	二冊	三元六角

單行本發售特價 每期出版之書概售特價七折 各以四個月爲限 上表書名上加◇符號者爲第一期出版之書 特價於廿六年三月底止

商務印書館印行

中央對張處罰從寬

辦法商定即明令發表

王樹常等均離幷赴京

【南京二十七日午後八時十分發專電】中央及蔣對張學良入京自請處分事、已商妥辦法、決即明令發表、聞仍以寬大之懷爲本旨、不予過事苛求、

【上海二十七日午後八時三十分發專電】傳張學良將來滬、出京期須在中央對其處罰問題正式發表之後、其在滬法租界之私邸、現仍由捕房人員嚴密戒備、

【北平二十七日午後九時四十三分發專電】王樹常、王樹翰、徐永昌、莫德惠等二十六日由幷來平赴京、過保定時晤萬福麟、商收拾張學良部問題、

【中央社太原二十六日電】徐永昌、黃紹雄、王樹常、王樹翰、莫德惠、劉熙衆、二十六日晚八時、偕同乘正太車離幷、聞王樹常轉石家莊北上赴平、劉熙衆返西、黃等即晉京謁蔣、

【南京二十七日午後八時一分發專電】張學良二十六日下午抵京後、即電西安、嚴令所部各軍向西撤退、中央亦電前方、令各軍復員、撤退後所遺地區、由馮欽哉部接防、繆徵流軍長與樊崧甫軍長二十六日午後相會於陝西境內之赤水、互除誤會、上中級將校多已晤面聯歡、

汪與李白等 電蔣委員長致慰

傅作義本擬飛幷轉陝向張哭諫 不意失迷方向比幷時蔣已抵洛

【中央社南京二十七日電】蔣委員長二十七日接汪主席及李宗仁、白崇禧、黃旭初、傅作義來電表示慶慰、茲採誌原電如次、（一）汪主席自德郵船SS Potsdam來電云、南京蔣委員長介兄賜鑒、頃得兄安旋、至深慶慰、謹電馳候、兆銘徵、（二）李白黃來電云、京滬傳來消息、鈞座偕夫人安抵洛陽、萬衆騰歡、三軍踴躍、自鈞座蒙難西安、職等頓失所依、惶感無似、曾迭呈中樞、無論取何手段解決陝事、必以鈞座出險爲主體、今幸如願以償、無任雀躍、謹電申賀、幷頌健康、職李宗仁白崇禧黃旭初宥叩、（三）傅作義自陽曲來電、職于二十四日午後一時五十分、包乘歐亞機擬來幷轉陝、代表前方將士向漢卿哭諫、不意失迷方向、黃昏時降于易縣、改乘火車星夜抵幷、悉鈞座已安抵洛陽、不禁雀躍、職年來深信中國民族必能復興、而復興必賴鈞座、經此事變、必增信仰、職傅作義叩、此外龍雲、馬鴻逵、韓復榘、宋哲元、秦德純、馮治安等均有來電、

中樞昨合併舉行 祝蔣回京大會

到千餘人由林主席主席並致詞 惟服從中央擁護領袖可免危難

【中央社南京二十七日電】中央國府暨五院各部、二十七日八時、在中央黨部大禮堂、合併舉行慶祝蔣副主席回京大會、到丁惟汾、葉楚傖、居正、林森、孔祥熙、吳敬恆、張繼、陳立夫、戴傳賢、何應欽、科、李煜瀛、王正廷、周啟剛、何成濬、徐源泉、吳忠信、褚民誼、朱培德、烈鈞、張厲生、張羣等九十餘中委、及各院部會陳其采、呂超、朱慶瀾、陳訓詠、陳大齊、王周磐、吳思豫、謝冠生、于洪起等數人、又黨務工作人員總幹事以上王啟江、王子紘、黃仲翊、吳道一等數百人、共約千人、八時正、奏樂、開會、由國府林主席主席、領導行禮如儀後、即席致詞、詞畢、即呼中華民國萬歲、中國國民黨萬歲、蔣副主席萬歲等口號、至八時半、奏樂、禮成、散會、

【中央社南京二十七日電】林委員森、在中央國府慶祝蔣副主席回京大會中、報告詞云、各位同志、今日中央舉行慶祝蔣委員長回京大會、不但中央同人歡欣鼓舞、熱烈慶祝、即全國同胞亦舉國歡騰、普天同慶、蔣委員長前日下午安然離陝抵洛、全國同胞當晚爭鳴爆竹、以示歡欣、其熱烈鼓舞、舉國若狂之情況、實所僅見、由此更足徵一般國民、對于擁護領袖之殷切、與夫事關懷忠忱之真摯、任何方面、不能予以否認、自西安事變發生以後、全國同胞無不致其深切之憂灼、而將委員長之安全問題、尤爲全國同胞友邦一致所繫念、今幸吾國仰望之領袖、已安然回京、其足以慰吾國同胞、自無待言、而全國同胞、舉國騰歡慶祝之熱烈、實爲多少年來所未有之盛況、可知全國同胞對于黨主義、已有了深切認識、與信仰、然後有此萬衆一心的表現、所以吾人對此次西安事變、所得之教訓、深覺國家無論遭遇任何危難、只有國民萬衆一心、服從領袖、擁護領袖、一切危難均可迎刃而解、此後萬衆一心、在領袖委員長領導之下、努力猛進、

首都各界祝將 念餘萬人參加

何應欽代蔣委長致謝詞 惟望共遵已定國策邁進

【中央社南京二十七日電】蔣委員長抵京後、首都市民萬衆歡欣鼓舞之餘、二十七日晨舉行首都各界慶祝蔣委員長回京大會、到馬超俊、方治、王黃杰、張之江、谷正倫、朱慶瀾、王漱芳、邵華、褚民誼、張道藩、周伯敏、彭爾康、周復、袁野秋、王固磐、陳劍如等、及參加民衆約二十餘萬人、由馬超俊主席、并致歡迎詞、繼由蔣代表何應欽答謝詞、呼慶祝口號、各參加團體民衆出發遊行、參加團體皆備有慶祝標語旗、個人皆手持慶祝小旗、并備有大批鞭砲燃放慶賀、會場中唱慶祝歌及呼蔣委員長萬歲聲、不絕於耳、會場秩序、由中央憲警在場維持、中央電影場派員在會場攝製活動影片、有飛機在會場天空上、散發五色紙片、標語、極爲美觀、京各機關、團體、學校及商店、住戶、均一律懸旗誌慶、首都各通衢及住戶門首、均貼有慶祝標語、其盛況打破京市歷年之紀錄、茲錄蔣委員長謝詞原文次、

今天蒙全市同志同胞的盛意、舉行這盛大的集會、對中正慰勉有加、中正非常感愧、在這半個月內、不但是南京全市的同志、全國的同胞、爲國家前途、關懷到中正個人的安危、同抒正義、同切憂懸、昨天中正纔由途中歸到、天若狂的情緒、這一種熱烈的歡呼、除了萬分感謝以外、中正釋懸、使全世界認識中華民族是有組織的民族、中華民國是有力量的國家、中正身體上雖受了十多日的苦痛、精神上因受到全國一致嚴正的表示、無限安慰、無限興奮、覺得中正馭人無方、致亂之術、致全國人民憂慮萬端、此次負疚歸來、那裏敢受全國人民逾分的獎飾、惟望共奮爲國家民族的精神、依遵已定的國策、努力進行、今天中正因腰腿疲痛、不便步履、不克親自到會、敬託何應欽全志代表、向各位致謝、祝各位健康、

蔣委員長出險經過

蔣堅忍談

蔣鼎文攜手諭返京前即決定離陝 到洛時與張學良同機深恐其受難

【中央社杭州二十七日電】蔣堅忍二十六日飛洛、二十六日晚十二時送委員長行後、返杭、蔣曾對某報記者談西安事變、暨營救經過頗詳、茲特轉錄其關於營救蔣委員長經過之談話、約略如次、據稱、此次陝變、以迅速解決、全以領袖之偉大人格與精誠感召爲主因、至于子文不避艱險、兩入西安、我方軍隊有功、至迅速挺進、亦足迫使張楊就範、蓋西安實際已陷大包圍中、遲早必被解決也、故蔣銘三（鼎文）於二十二日隨蔣夫人、宋子文再飛西安、而張楊護送委座出險之議二十三日由南安之高級將領三十人以上之電報告孔代院長、即由銘三攜委座手諭飛返洛、一面由洛電話報告軍部長、以手諭傳示各前線將領、前方均將所部撤退、一十米達、以免衝突、當時將領中尚有懷疑者、余等告以現時以救委座出險爲第一義、其餘均可緩談、假係張學良緩兵之計、即再進亦不爲遲、各將領始各遵令撤退、二十五日下午三時、已由潼關傳來委員長飛機過境消息、大興奮、五時三刻、委員長機降洛、均大興奮、是時在場歡迎之毛邦初、祝紹周、王勳、蔣夫人、余急趨前、首先下機、即低囑勿余等、委員長狀頗安、少言、次子文、下機時、以日視余等、委員長向在上、以日視余等、委員長精神然不錯、憂心國事、以此然不無疲倦、余等觀此兩不禁熱淚奪眶而出、即扶委員長下機、遲張學良亦隨同護送、最後下機、見機場空氣嚴肅熱烈、面部甚現緊張及愧恥之色、時洛軍分校學生已趕

綏垣祝蔣返京

昨晚開提燈大會

軍民均極歡騰盛況空前未有 綏蒙政會各委及石玉山均電蔣致賀

【歸綏廿七日午後十一時五十分發專電】綏各界對蔣平安離陝返京息、二十六日已懸旗結彩慶祝、迄二十六日晚得蔣來、極感興奮、綏垣二十七日晚又開提燈慶祝大會、軍民均極歡騰、盛況爲從來未有、平地泉二十六日午亦開慶祝大會、

【歸綏二十七日午後三時發專電】綏境蒙政會沙王、阿王、巴王、潘王及全部蒙委二十六日電蔣委員長致賀、石玉山亦率全體官兵致電賀蔣出險、

【中央社太原二十六日電】蔣脫險後、各界歡呼祝賀、全市商民一律懸旗誌慶、

【中央社福州二十七日電】二十六日慶祝會、繼以遊藝會、提燈大會、參加者三萬人、民衆空巷往觀、情緒熱烈、爲十五年來所未有、

濟南

【中央社濟南廿七日電】濟各界廿七日晨九時、在體育場舉行歡迎蔣委員長回京大會、到三百餘團體十萬餘人、均結隊持旗、陸續到達、鳴炮開會後、首由教育廳長何思源領導、高呼蔣委員長萬歲、中國國民黨萬歲、中華民國萬歲、聲震全市、彩旗翻飛、旋由張紹業報告、何思源、張鴻烈演講、當場并議決、電蔣委員長慰問、電即拍發、并至十一時散會後、遊行、盛況空前、

漢口

【中央社漢口廿七日電】漢各界慶祝蔣出險、廿七日上午十時、在中山公園體育場舉行慶祝大會、到會民衆十萬人、均手執標語旗、沿途歡聲雷動、鞭砲聲劈拍不絕、各機關、各學校、各團體、及警備旗、五八師、均參加、盛況空前、開會時、有飛機一架凌空表演、散發五彩標語、十一時半、散會遊行各街市、晚六時漢市舉行

提燈大會、沿途觀者如堵、一分熱鬧、并發出慰蔣電文、中央通訊社譯轉南京蔣委員長鈞鑒、國府震撼、鈞座幸難、中華民國、旋返首都、天佑中華、日月重光、薄海騰歡、本市各界、特于今晨舉行慶祝大會、決議電鈞座、謹表擁戴之忱、肅電佈臆、俯維珍衛、漢口各界慶祝領袖出險大會叩、感印、

（首都勵志社鳥瞰、蔣在京時、間駐節於此）

端納抵滬

對蔣夫人極讚揚

【上海二十七日午後八時三十分發專電】端納二十七日晨由京抵滬、彼對蔣夫人宋美齡竭力營救蔣出險事、備致讚揚、

各國人士紛紛致賀

【中央社南京二十七日電】蔣委員長出險、世界各國人士紛紛致電向我國使館賀、日使館、日外交部長、全國使館二十六日以電致賀、方人士、來館道賀、相繼亦派人來中祝賀、

顧祝同昨日離洛返京

【中央社洛陽二十七日電】蔣委員長偕二十七日下午三時、祝同賴璉、工作人員二十人、乘專車假分校於下午三時、祝主席顧祝同暨軍政各員、二十七日晨、洛陽各界、大會七十、返京、日午祝出險、

蔣昨去電慰問

綏將士不懈不搖 益望爲國努力貫澈始終

【中央社南京二十七日電】蔣委員長廿七日發致綏遠傳主席及前綫全體將士一電、茲誌原文如次、歸綏傳主席宜生兄、并轉綏遠前線各部隊全體將士公鑒、中正已于二十六日抵京、此次西安變起、正值前方戰事熱烈之際、諸將士凍寒冒雪、又增此意外之憂惶、焦慮勞苦、倍可思念、秉承傳主席各將領、指揮若定、革命大勢、全體將士不懈不搖、益勵忠勇、卻敵衛國、不負中樞之倚任與國民之期望、有此淩勵堅貞之士氣、必能克服任何之困難、嘉慰實深、特電慰問、益望爲國努力、貫澈始終、中正感、

津日軍部

昨開幹部會

研討陝變解決及華北近情

【天津廿七日午後九時四十五分發專電】日駐屯特務機關長松井二十七日來津、調田代、對陝事解決及華北近情有所報告、軍部於二十七日午開幹部會議、作詳細之研討、

蔣離西安時

楊虎城恭送

空氣與數日前大不相同

【中央社洛陽二十七日電】據西安來人談、蔣委員長等離西安時、楊虎城率各軍政官員及民衆代表、在機場恭送、西安空氣、已與數日前大不相同、

于右任抵京

發表談話

人民愛護領袖之誠 將使世界均受感動

【中央社南京二十七日電】于右任二十七日午抵京、張繼及監院審計高級職員均往迎、下午入城即返寓休息、記者往訪、今承發表談話如次、委員長已平安到京矣、西安時、全國上下以至海內外無論任何人、莫不奔走相告、虔誠祈禱、舍皇皇然謀求領袖之安全、一種親愛、如兒女之父、肉之急、此皆委員長多年辛苦精誠之所感致也、人民因愛護領袖之誠、而識國家之重、此種情緒界均受感動、事民族復興之基、報答於我國家人民、

建議中央

定十二月念五日爲民族復興節

【中央社南京二十七日電】中國社會問題研究會第四監理會二十七日在京告職員、分除工作、就廿五日爲民族復興節、并外、定十二月二十五日爲民族復興節、

至委員長、呼天地、泣鬼神、震動全國、有多人淚流滿面、長萬歲不止、大爲感之、於數中、並慶祝、對蔣委員長之偉大精神、照顧學生、殊爲感動、等委員長乃、當晚、合張學良、使人、在場良匡、車均宿、室、文、子、各委員、威嚴與夫人、軍、二十分、長處對學良、居右、劉峙六校、張委員、而王、劉、日、黃杰等均自動、馳、以、柏齡等均自各方到、十一日、晨、一、盼望段、切、乃長、以十六日晨遄返、於二十六日晨遄返京、

必益辛勤而偉大、從此國內一切猜疑險惡、自更將消滅於無形、國我茲歸來、尤願全國人民、以愛國愛民革命之助、領袖、使國民族之事業、行政與民族之事業之、博大成功、一業、益臻於定國、西北之境、我國人至於此時、念也、至此一心、軍民、在此生業、務長、須聽命令、安生業、委員長、靜候中央與蔣委員之處理、尤公平善後之處、爲余所切望也、

鄭州大火

燈房屋藥材值念萬

【中央社鄭州二十六日電】鄭州謐興德藥棧、二十六日夜九時三十分、爆竹燃着、藥材、竹木時爆火燭天、救一時光火勢二十六日、無效、始、至稻日夜、損失價值二十八萬餘元、乃十四間、約鄭州空前大火、

生生醫院添聘醫師擴張啓事

各界人士推許至爲銘感茲爲普救病者及利便平民起見將設留醫產房舍布置雅潔取費從廉特由粵禮聘女醫學士薛英醫生常川 敝院開設重慶服務社會有年深蒙 院務改進擴充加

大光牌電池 牌子最老

炭圓大王

木廠炭圓 精選材料 紅炭淨渣 伏天製造 燃燒耐久 價值公道 經售處 大小三種 顧主道裏

德濟女醫院

門診時間 午前八時至午後四時 院址 天主堂街二十號 電話 第四百九十九號

華德大藥房

重慶縣廟街電話壹四六

非常大廉價 每逢星期日另外送贈品

從十二月六日起歡迎各界以表微忱批發不在此例

劉澤明遺失啓事

茲遺失四川美豐銀行第六十九號職員證一枚特此登報聲明作廢

換面金丹

最有效之美容藥 專治雀斑酒刺皮膚粗糙顏面譎黃粉刺斑痕 有改頭換面之功 打銅街 長城藥房發行

同豐 北京參茸莊

新到關東黃毛青毛整架鹿茸茸毛鉅茸提選參燕茸桂丸散膏丹應有盡有來貨頗多無不克已諸君賜顧極表歡迎 地址新豐街恆字隔壁五十一號

重慶平民銀行

資本收足五十萬圓 業務辦理商業銀行一切業務 儲蓄部 基金獨立 利息優厚 手續敏捷 責任無限

總行 都郵街電話 總理室二三一五 營業室 二三二〇 三二九

辦事處 新豐街 陝西街 江北正街 三二六 六六五

董事長 劉航琛 總經理 甯芷邨

系系鹿茸片 鹿茸粉

自磨新鮮壯嫩

打破欺偽 謹防假冒

洋參大王 利豐隆

總號重慶四牌坊

傳作義定今返綏

綏北平靖綏東亦無變化

沙貝子謁傳請撥款賑濟

【北平廿七日午後九時四十三分發專電】太原電、傳作義定二十八日返綏、

【歸綏二十七日午後二時發專電】綏北平靖、外電傳大廟子東發現匪軍說不確、綏東亦無變化、土牧爾台一帶無匪蹤、

【歸綏二十七日午後二時發專電】雲王姪沙貝子二十六日晚來綏、候謁傳作義、對百靈廟各項設施有所商洽、

【中央社歸綏二十七日電】烏盛達爾罕旗沙貝子、偕綏省府派往百靈廟辦理善後專員康世義、二十六日由廟來綏、據沙談、(一)此來係代表雲王謁傳、申謝收復百靈廟、(二)烏盛去冬慘遭雪災後、今復罹兵燹、民不聊生、擬請省府撥款賑濟、(三)百靈廟原有喇嘛千餘、前因被兵燹、逃走一空、擬請省府設法令其回廟、(四)雲王精神甚佳、剋無晉京意、(五)蔣委員長脫險後、蒙民聞訊、極爲歡欣、

留陝要員昨抵京

錢大鈞創傷未愈英武仍不減昔

何應欽在邸設宴爲各要人洗塵

邵力子日內入京傳學文無生命危險

【中央社洛陽二十七日電】被留西安之中央軍政長官、原定二十六日乘此間派去迎接之飛機東返、旋因故改於二十七日晨東飛、二十七日晨八時、委員長侍從室人員、乘容克斯巨型機一架、由西安起程、上午十時許過洛未停、逕飛京、蔣作賓、朱紹良、陳調元、蔣方震、陳誠、陳繼承及夫人、萬耀煌及夫人、衛立煌、錢大鈞、晏道剛十二人、於上午十時半，由西安同乘歐亞巨型機一架東返、中午十二時過潼關、十二時半過洛陽、均未停、午後一時到鄭州、據鄭州電話、該機在機場下降加油、搭乘人員進午餐後、即繼續附飛、大約午後二時左右即可到京、

【中央社南京二十七日電】此次西安事變、留陝之軍政長官錢大鈞、蔣作賓、陳調元、朱紹良、衛立煌、陳繼承、萬耀煌、蔣方震、張冲、毛慶祥、汪日章、蕭贊育、葛武棨等一行、於二十七日下午分乘兩機、由陝午後抵洛、受各方熱烈歡迎、錢等今晨離西安前、楊虎城及陝省各軍政長官會設宴餞別、并同到機場歡送、一爲歐亞機、內載錢大鈞、蔣作賓、陳調元、朱紹良、陳誠、衛立煌、陳繼承夫婦、萬耀煌夫婦、蔣方震、及實委會邵科長等十餘人、一爲福特機、內載中委張冲、委員長侍從祕書毛慶祥汪日章、蕭贊育、葛武棨等數人、兩機上午十時起飛、歐亞機過洛未降落、在鄭州停留亦不久、改于下午二時五十分先行抵京、五時始到、京中各方得悉錢等離陝來京消息後、下午一時許、到機場迎候者甚衆、計于右任、李烈鈞、張繼、何應欽、朱培德、程潛、蔣鼎文、何成濬、陳立夫、張厲生、張道藩、方治、蕭同茲、石瑛、徐源泉、熊式輝、羅家倫、馬超俊、谷正倫、及內部軍參院、及各軍師辦事處全體重要職員、均一律整隊到場、此外兩機載迎歸來各要人之眷屬、均齊集機場、鵠候、歐亞機着陸、迎候人員揮帽致賀、並燃放鞭炮、情況熱烈、各要人均有兩星期失去自由、惟精神均甚健康、尤以錢大鈞雖傷創未全愈、英武仍不減昔、福特機載來張冲、毛慶祥、汪日章、蕭贊育、葛武棨等、抵京時、各方到場歡迎者亦爲數不少、今各要人均於下午五時許同赴軍校官邸謁蔣聆訓、何應欽於晚間七時、在邸設宴、爲各要人洗塵、席間靈歡始散、西安歸來要人、定、集合在京共攝一影、以留紀念、聞各要人自事變發生、留居西安時、係個別分居、彼此不通音問者達十餘日、至二十六日下午、始此相互走訪敘談、並據歸來某要人稱、邵力子日內即可來京、其他因事變留居西安之人員、均已行動自由、至邵力子夫人僅手指略受槍傷、刻在西安楊虎城宅療養、並無生命危險、

錢大鈞入院治療

【中央社南京二十七日電】軍委會委員長侍從室第一處主任錢大鈞、此次在西安事變中、因衛護蔣委長中受槍傷、錢二十七日下午乘飛機返京、京中軍政各界聞訊、多前往機場迎候慰問、錢身着便服、精神健旺、于熱烈歡迎中下機、與往迓者握手致謝、旋乘汽車返私邸休憩、嗣以所受槍傷、須待檢查、送入醫院就醫、中央社記者、特赴醫院探詢錢氏受傷經過、據云、西安事變時、錢亦隨蔣委員長在華清池、本月十二日上午四時許、陡聞槍聲四起、錢即由住所起身、持槍出外、馳往山上蔣委長駐節處、以便衛護蔣委長、時通往蔣委長駐節處之山坡路上、槍彈密集如雲、不能通過、錢正繞道山上後向蔣委長駐節處奔馳、不意竟中槍傷、彈自左脅骨下部穿過肺部、由右項下部透出、錢仍奮不顧身、前往奔赴、終以流血過多、暈倒地上、後經救至何柱國私邸醫治、已十餘日之調養、創勢漸愈、健康亦日見復原、惟彈出處創口未收、不久即可全愈、至肺部是否有影響、須診驗後方能判明云、

地中海君子協定

下週可望成立

雙方約定維地中海和平 自由通航互尊現有地位

【中央社羅馬二十六日哈瓦斯電】頃聞英國駐意大使德魯蒙、曾於本日上午十一時、赴外部訪謁外長齊亞諾、有所商談、因此英意兩國關於地中海問題之紳士協定、當可迅即成立、其全文大約將於下星期一或星期二發表、聞其內容極爲簡短、不至超過打字機打成之二十行地位、其中僅說明英意雙方、相互保證維持地中海和平、及其自由通航、並相互尊重在地中海之現有地位、

邵元冲靈櫬

昨夜過潼關

【中央社潼關二十七日電】廿七日此間接西安電話請派二列車赴赤水、迎接邵委員靈櫬及護役全座人員、約于二十七日夜過潼、東路總指揮部及縣地方當局均將致祭

【中央社南京二十七日電】西安歸客談、此次西安事變、留陝之軍政長官均居于招待所、邵委員元冲、係居該所之下層過、室、窗臨街、人可越內起、邵在深夜聞槍聲嘈雜、疑係變兵闖入所內行劫、乃欲穿窗在街、暫避、詎足甫逾窗、即被亂槍射倒于窗下之淤溝中、當時因流血過多、無法救治、遂以身殉、遺骸現已由蔣部長作賓、派內政部首席秘書劉復護送、由隴海路運京、又陳誠所居房屋備受槍擊、四壁彈痕密若蜂巢、當時陳氏聞變、已先離室、往所內空地避、故倖免于難、

全國公安局

改組爲警察局

內部昨頒部令明年元旦實行

【中央社南京二十七日電】我國現行警察機關之編制、均係依照民十七年十月內政部公布之各級公安局編制大綱、設發公安局、查此種制度、施行以來、已達七八年之久、就事實觀察、殊覺未臻健全、而公安局之名稱亦嫌未盡洽當、值茲國難嚴重之際、安定地方端在警察、此項重要組織、如非重加整頓、實不足以勝任、內政部有審及此、於本年七月間制定各級警察機關編制綱要、呈准公布施行、此外、復依據該項綱要第十六項、分別擬具省會市縣警察機關組織暫行規程三種、現此三種規程、業經內政部呈准行政院二十六日以令頒布、通行全國、自廿六年元旦起、將一律遵照改組爲警察局、

足疾轉劇

梵蒂岡教皇

【中央社梵蒂岡二十六日路透電】教皇昨夜因左腿時時劇痛、極感不安、按教皇患足疾已數日、不意昨晚診治時、疾忽轉劇烈、其體康尙稱滿意云、

海外僑胞同志

燃爆竹被拘事

周啟剛分電懇問並加勸勉

【中央社南京二十七日電】西安事變發生以來、海外僑胞同志、關懷甚切、自蔣委員長平安抵京消息傳達海外後、各地僑胞同志、歡作若狂、燃放爆竹、致偶犯當地規例、受逮甚多、中央海外黨務計劃委員主任周啟剛氏聞訊、殊深佩念、當即分電海外各地慰問勸勉、原電如下、分送海外各地僑胞同志均鑒、接報、聞因蔣公旋京、各地僑胞同志狂歡慶祝、致有越禁受逮、至佩至念、我同胞既具愛國愛領袖之赤誠、自當體諒國家領袖人格與精神之偉大、服從當地法律之處罰、并健枝師弱生、以表示和平奮鬥之精神爲禱、中央海外黨務計劃委員周啟剛叩、

昨日公葬

高奇峯

國府代表呂超主祭

【中央社南京二十七日電】高奇峯公葬禮、二十七日下午、在棲霞墓地擧行、參加者有國府代表呂超、及居正、褚民誼、葉恭綽等、暨院部代表來賓共千餘人、孫科、呂超、孔祥熙等均送輓聯、林主席并親題墓碑、花圈、由褚民誼主祭、并獻祭文、行禮、次讀國府祭文、奏樂、默哀後、即移柩墓穴安放、由呂超主祭、高女弟子張坦儀主祭獻花、全體向柩行禮、由教士依宗教儀式禱告、最後禮成、

黃郛靈櫬

昨在莫干山麓安葬

【中央社杭州二十七日電】黃郛靈櫬專車、二十七日晨六時由杭、黃夫人及女公子、并黃生前僚友許修直、黃伯樵、殷同、袁良等七十餘人、隨靈護送、公祭畢、于八時啟靈、轉運莫干山、二十七日正午、即在山麓安葬、

漢祝蔣大會

電傳作義

望本初衷殲彼醜類 漢市民衆願爲後盾

【中央社漢口二十七日電】漢各界慶祝領袖出險大會廿七日擧行慶祝后、電綏主席傳作義云、中央通訊社譯轉歸綏傳主席、並轉前方將士勛鑒、匪僞犯綏、將士用命、捷電頻傳、擧國興奮、不幸領袖蒙難、深悲塞上軍心、今者委座旋節、一足徵全國、東北氣、掃穴犁庭、尙希一本初衷、殲彼醜類、固我邊圉、漢市民衆、願爲后盾、長白企望、群任神馳、漢口市各界慶祝領袖出險大會叩感、

日本陸軍幹部

教育總監部爲訓練機關 參謀本部爲指揮機關 陸軍省爲行政機關

（續二十四日）

（五）教育總監部

日本陸軍教育總監部直隸天皇、掌管軍事學校之教育、並規劃改進軍隊之教育、目前教育總監部所統屬之學校、有陸軍砲工學校、陸軍士官學校、陸軍幼年學校、陸軍教導學校、陸軍步兵學校、陸軍戶山學校、陸軍通信學校、陸軍汽車學校及陸軍將校生徒試驗委員等、此外如陸軍大學、因其所研究者爲參謀之教育與運用大兵團之教育、對於國防用兵有密切之關係、故直屬參謀總長掌管、又如陸軍飛行學校與航空技術學校、因性質特殊、故亦撥歸航空本部長直接管轄、又如陸軍經理學校、陸軍軍醫學校、陸軍獸醫學校等、因其性質與陸軍行政、比較密切、故均歸陸軍大臣管轄、

教育總監之下、設本部與兵監部、本部分第一第二及庶務三課、本部長輔佐教育總監、負責處理一切事務、兵監部、分騎兵、砲兵、工兵、輜重兵四監、對于團隊之教育上、依其所司之專門、負調查研究審議立案之責、又騎兵監轄有陸軍騎兵學校、砲兵監轄有陸軍野戰砲兵學校及重砲兵學校、工兵監轄有陸軍工兵學校、

現任教育總監爲杉山元中將、福岡縣人、五十六歲、曾充日內瓦國際聯盟委員、昭和八年三月任航空本部長、九年八月轉任參謀次長、最近有擢升大將之望、時論評彼並非戰將而適任于侍從武官長、與教育總監等職、總之今日日本陸軍之中心人物大抵屬于少將與大中佐之階級、（完）

本報緊要啓事

敬啟者本報合川特約代銷處現已委託合川丁市街前新記各報代辦處徐博淵君專責辦理其他并非本報特約代銷謹此聲明敬希公鑒此啟

純淨及含幾怪

補力多

BLAUDOL

PLAIN & COMPOUND

補力多有五種各具特長各有特效對症用藥到病除

純淨補力多 含幾怪補力多 含碘補力多 新出品 含規挪補力多 含砒補力多

純補力多主治 胃呆食積面黃肌瘦兒童發育不全及其他一切虛弱各症

含幾怪補力多主治 凡頭痛咳嗽肺癆瘰癧等症

含碘補力多主治 凡慢性風濕病哮喘硬化以及各期梅毒等

含規挪補力多主治 凡應用此藥品均可減退消化不良食慾不足

含砒補力多主治 身虛神弱肺結核及各種瘰疾而引起諸病衰弱貧血精神萎靡慢性濕疹

各種皮膚病最有特效

上海九福製藥公司發行

重慶都郵街九福公司經理 電話號碼九壹四

各大藥房均有出售

全國眼鏡的先進

外埠函購 即班回件

地址 重慶新豐市街

真水晶 每副二元起

真茶晶 每副六元起

老光鏡 每副一元起

近視鏡 每副二元起

努力生產建設 提倡復興農村

這大批農業技術書是每個人在後方應盡的職責、是指導從事生產的南鍼、刻均一律發售特價

果樹園藝學、果樹栽培法、桃樹園藝經營法、蘋果栽培法、無花果栽培法、葡萄栽培法、柑橘栽培法、園藝改良栽培法、東西洋花卉盆栽法、花卉栽培法、果樹栽培教科書、果木栽培新法

特價一元二角、特價三角五分、特價一元正、特價二角五分、特價三角五分、特價六角五分、特價二角五分、特價七角五分、特價三角五分、特價三角五分、特價二角、特價二角、特價一角五分

重慶北新書局發行 地址售珠市五十六號 電話一三二八號

室煖如春

電爐火鍋，煖氣設備，原湯牛肉，炒共和菜。

成都味 新增

地點小樑子中國銀行下首

萬國 太平洋大藥房

冬季聯合大廉價

五折至九折外送贈品

重慶太平洋大藥房經理各藥房均售

四川商業銀行緊要啟事

啓者敝內江支行售與永昌源百貨商店第一期一五號一一六號一一七號十二年期匯票三張、各計洋壹千元、殊屆期該號經理王建祥函請敝內江支行速即止兌、當經敝內江縣政府及商會聲請該票作廢備查外、即電渝止兌、本行現已將該項匯票止兌、用特登報聲明、敬希各界垂察、此啓

江西兄弟瓷相館啓

瓷板畫相爲中國藝術界唯一發明、雖萬洗千磨、水浸火烘、日晒雨淋、終不改色、其在文化史中之價值可想而知、過去雖然發明多年、乃爲敝省所獨有、他處如漢口等地僅一二而已、貴地人士欲畫非轉託親友至外省定繪不可、轉託人殊非易易、館爲中同胞之需要起見、特來渝創設、就地自燒自繪自書讚、日給畫不完、經當請顧客前來參考、認爲維妙維肖、方告成功、否則定命退還、願犧牲郵局遞寄破損負責、各界同志請來一試 牌坊二三號

律師胡國樑 杜岷英 代表同心利債權人 郭仲鶩 張石渠 等催告債權登記通告

查該星輝質彬事前並未向債權人報告營業狀況、突告倒閉、并向法院聲請破產、所稱是否實在、財產有無隱匿、事後亦未提出賬簿證明資產負債、一面逃避、委託本律師等代轉知各債權人、所有債權務限于本月三十一日以前、持據到本所登記、並訂於是月三十日下午、進行債權人會議、協商一切、幸勿延誤爲荷此致同心利債權人台照

事務所山王廟街電話一三二一號

重慶市電話總所敦聘大律師張開銘任法律顧問啓事

敝所敦聘大律師張開銘先生爲法律顧問、所有關於本所一切法律事件概由張律師辦理之此啓

律師張開銘受任重慶市電話總所法律顧問啓事

敬啓者本律師受任重慶市電話總所法律顧問、所有該所一切法律事件概由本律師辦理之此啓

事務所設新紀門內水溝第一號

資源公司減價啓事

本公司歷蒙各界惠顧、爲答謝起見、於十二月一日起、減價售煤、零售每挑五角、十挑至未滿五十挑九八折、一百挑以上九折（每挑約以百斤計）、每挑加力錢一角、各界勿失之、此啟

總公司新街口電話三三二一號

重慶太平門內川方街口一號

紹興章東明太紀紹酒行

准於國曆十二月二十五日先行交易

本行創自浙紹百有餘年、出品之精良、早爲各界所贊許、敝主人因鑒於本埠尙少眞正紹酒、爲此在渝設立分行、零沽躉售、并設雅座、隨意小酌、如蒙賜顧、無任歡迎

電話叫酒 隨叫隨送 電話六十四號

圍爐飲酒 喫談古今中外 喫結汁牛肉 快樂逍遙

中國農場出品牛肉汁在重慶各大館食堂洋果店經售

招請各地經理

總批發處 重慶蓮花池正街十號 中國農場農產品經銷處

九一四醫院

專治花柳（梅毒，白濁，下疳，魚口）皮膚各症

時間 午前八鐘起 午後三鐘止

地址 商業場口

花柳皮膚專科醫學士 王培元

急症接生隨請隨到 院內備有清潔房間可以留醫留產

診治科目 內外科 產婦科 小兒科

院長熊德華女醫師啓

院址石板街一號 電話九一二號

院長梁殷典披露

遍地皆有出售

照價九折 歡迎各界

祥記寒敵杠炭圓廠 廠址京水門內順城街二十八號

新蜀副刊

№1425 1936,12,28

本刊廣播

本刊想換一下報頭、希望各畫家讀者努力幫忙一下；樣式完全不拘一格，不必和現時這樣兩欄高的；方形：圓的，方的，灣形的，三角形的都能採用；希望作者獨出心裁，別開生面。

新副閒話

晉女師救護隊赴百靈廟服務　小庸

我們常常這樣覺得「援綏」的口號已遍於全國，可是除了「募捐」作物質的援濟之外，覺究還有不有其他的工作。何況「輸捐」的人，還有多少並非出自本心的呢！

後方民衆的生活，比起前綫士兵的生活來，何啻霄壤之別。値北風凜冽，積雪沒脛之時，最起碼的人家，也有一個泥爐。或瓦盆來圍着取暖。至於講究一點的，則早已安置洋爐或水汀，華燈初放，銷金帳裏，大飲羊羔，也許是威士克或者香檳吧，其樂也融融。如果窗外有雪，那就更好，賞雪賦詩，豈不是很高雅的事情麼？

可是，我們要是替前綫作戰的士兵想想呢？那也許是想都想不出的淒慘的圖畫吧。假是已眞到了「馬革裹屍」的程度，倒還痛快一點；最可慘的是「傷兵」。要想繼續作戰呢，已失去了作戰的力。要想休息呢，可是沸騰着的熱血，一時那又能夠靜止下來。至於天氣的寒冷，設備的不周全，那當然更不在話下，是祇有使痛苦增加的。因此我們以爲救護傷兵的工作，倒是很實際而且重要的工作。報載晉女師校特組前綫救護隊親赴百靈廟去服務，這是值得特別稱道的。我們希望平津一帶的男女同學，在這年假將近的期中，多組織些慰勞隊救護隊到百靈廟一帶去實地服務。因爲這種工作，至少，是比開辦一個遊藝會或募捐會要有代價得多。

每天一次

治眼病的故事　念仁

因爲愛久坐在燈下看書，於是眼睛發生了許多毛病，又因爲沒有自療的辦法，便只好到一家有名的醫院去求診。

十點鐘掛了號，就坐在眼科待診室裏靜候，十一點鐘醫生來了，看護跟着把我們一羣病人叫了進去。除了我這穿布學生裝的，二十幾歲的小夥子而外，有兩個害「火眼」的青年，比我後來的有一個衣服襤褸的女人；比我後來的有一個三十多歲的中年人，穿的整齊的西裝，態度很大方和藹。

我們一齊進了眼科診斷室的時候，都靜默着。裏面醫生有兩個，都是中國人，都不上四十歲，穿得很好，并沒有罩白外套。他們并不理我們，一個在寫些甚麼；一個也和我們一樣，閒坐着。

十一點半的時候，剛才在寫甚麼的那醫生開始工作了。他并不如我的理想和慣例一樣看病——！他并不先找那病個先來的女人，一開始卻去找那個穿西裝很大方的紳士。病人去了，他一面問，一面用英文寫着病人所說的病情。病人起初說他近來的病狀，後來便牽扯到起因，因而追敍他怎樣在日本留學，怎樣用功唸書，于是眼在那時便壞了，而近來更不好。那人說到留學日本時，醫生不禁肅然起敬，一下就放下臉來，笑容可掬。

接着這醫生便招呼那病人到一間暗室裏去診察。不一會兒，又招呼那閒坐着的一位醫生進去，一會兒，似乎是商量的樣子，一會兒二人都出來了，兩個不住地高聲談着，大致是討論病人的病，但他們說的是英文 [illegible]

[illegible] 分鐘，大約離午後一點鐘不遠了。那病人的病已經看完了，眼鏡也配好了。走時，醫生更送他到外面，替他開門，很謙恭。[illegible]

[illegible]

「請問不配眼鏡有沒有治法？」

「沒有！」他答應得異常不耐煩。

「啊——」我啊這一聲，觸動醫生的怒氣了。他說：「我留學美國專門眼科，做了八年的醫生，中國外國的病人治好了幾千，配了幾千付眼鏡，從來沒有人懷疑過我的方法……」說着說着，他幾乎要叫起來了，我於是誠惶誠恐地打斷他的話：「不是，我並不懷疑到先生的手術，我說那話的意思也只是對於自己的病的希望。」

「沒有希望，除了戴眼鏡。我看你這個人——」

我不願再說了。我走時，醫生也走了。●時間是下午三點二十分。看護高聲對那兩個等了五個鐘點以上的窮女人說：「明天來罷。醫生走了。」那兩個女人也只得走了。

我們是活動起來了　流俗

民族救亡的呼聲！使我們再也捺不住心頭的火，凡不願當奴隸的人都起來求生存吧！

我們學校是比較過去動起來了，大部分的同學都已睡醒了，每天看報的同學增加了許多，圖書館往往擁擠，還感覺報紙太少，不夠我們同學看，販賣部現在行銷的書籍雜誌，都很順利，過去幾學期中都沒有甚麼會的組織；但是這期來，成立了許多會——時事研究會，辯論會，讀書會，歌詠隊，國防戲劇，文藝研究組，還有其他的教育，數理等組。這些會的組織都是同學自動的參加，也不是先生的指使，完全出於我們的自動，都是自由參加的。這些會現在很順利的進行，尤其是時事討論會，辯論會，成績很好，收效也很大。我們都把不懂的儘量提出來大家討論，辯論會請有先生評判記分，就是沒有參加的同學也有不少的來聽。這些會都是一週開一次。

這些會成立後，增加了不少的同學對於時事注意。就是平常不愛活動的同學，但因爲對於他們功課有助的，如英文組，數理組，教育組，也都參加了自己喜歡的一組。所以我們學校的同學是較有組織的活動起來了，知道救亡工作是如何的重要。前次援助綏東戰事募捐會，大家都很熱忱，至全校總動員，沒有一個不去，就是在平時嬌柔的小姐們，到了那天都很不怕勞苦的募捐，這表現了我們的同學是進步了。在這裏我很懇切地，希望本市的中級學校至少也該有時事會，讀書會的組織，不願做奴隸的同學起來吧！是我們活動的時候了。（牛皮邨來稿）

某種生活圖（十）（教育小說）　毛一波

「在資本制度的社會下，不只一切營利爭權的機關才是醜惡，即被認爲清高的教育界也是同樣醜惡。學校成了搶飯所，學生是準備做奴隸的補習者。其西大學不正是一個模型麼？不正是學閥的盤踞之所麼？學生不是一些被利用和被欺騙者麼？自己如果不辭職，和那些狗教授們及無理叫囂的學生們也是混不下去了，離開了奴隸養成所，總算乾淨吧？自己現在才是失業了，就永遠把這一類醜惡的職業失掉了，能。不要回來，我不希望這樣的職業再回到自己的身邊來。」

老是這樣自怨自艾地想下去，王先生就決定了以後做人之道。他從床上起來，扭明了電燈，在書棹前，替朋友們寫信。信是報告他自己這回事變，和新的人生觀。可是一封也還未寫完，房主人□君就叫娘姨上來請他去用晚餐了。

第二天，天氣好像故意難爲愁悶人似的，濛濛地下起秋雨來了。王先生一起床才知道昨晚的窗門只關一扇，從那開着的半邊窗口，洒入了無數的雨粒，有的甚至於把那書棹上的信封和報紙也弄得潮濕了。好在雨不大，似乎是黎明才開始，所以並不十分有妨礙，接着王先生是先關了窗門才下樓去洗臉。

洗過臉，時間已是八點鐘左右了，於是吃那每天早晨特有的冷飯蒸成的米粥。這是上海普通一般人的早晨，菜是配的一碟油條，一些和鹽的花生米。吃完了粥，新聞報來了，王先生就看報，報紙照例記載着國家大事，亂七八糟和一些瑣屑的社會新聞。沒有甚麼特別引人注意的。可是，看到教育界的消息，却明明有一個「其西大學之暗潮」的題目。其中解剖學校的內幕，好像比他自己知道的還更多。也許因爲他從前當的小學教員，好像學生們的攻擊，和同事們的排擠，倘不大留意到他的名下。他沒有很直接的感受痛苦，對於學校的內幕，並不十分清楚吧？那段新聞的原文是：

讀「嚴禁的校規」和「三期短命壁報」後　越昌貴

讀過十二月二十日（星期日）新副的「嚴禁的校規」和「三期短命的壁報」後，不能禁止我滿腹的牢騷，和興冊勸棠俠二君的表示同情。但是同情儘管同情，沒有好多能夠在事實上援助的，我們只希望能夠在維持正義下扶持，揭示各學校的黑幕；使他「有則改之，無則加勉」。

大約是幾個星期以前吧！要是隨時愛看報的人都會知道：不是說某中學開除了四個學生，以「私有組織，破壞校學…………」等詞出了校。（該生等曾質問過私有組織是什麼？破壞校譽有何實證，該校長默默無正當答覆）查該校行課只有八週，遲一日到校不收者，或因細小事的開除者不下二十人。我也是被開除之一。

我們的被開除，當然是學校執行校規，（？）但是學校的先生嫖娼，那學生就沒有發問的餘地。並且這次開除是寃枉，是學校不滿意我們揭穿他們黑幕，但又不好重興文字之獄，所以只好以空洞的「私有組織…………」來執行。

末了，望編者能實踐編者按的「這種學校黑暗非暴露不可！」的諾言，差學員上的幫助…………嚴禁不法的校規，學。在校可以言論自由，但不出於僞造…………。「救救學生！」也即是「救救重慶的教育！」

四川經濟月刊

六卷十一月份五期

要目

歐戰後十八年來之世界經濟概觀
日本全國銀行存款之檢討
國際金融論（續）
蘇聯第二屆五年計劃的經濟發展
民食問題
嘉陽鹽業之現狀及其改良途徑
信用國有論
一月來稅務之整理與改進
重慶豬鬃漲落表圖
重慶洋水比期利息漲落表圖
各地特產調查
本年川省農業□情形
一月來各地商業金融概況
法郎貶值的國內後果
最近中國財政總報告書
本年上半年中法貿易概況
皖省經濟建設概況

總發行處：重慶四川省銀行經濟調查處

零售每本二角。預定全年二元四角，半年一元三角正。本埠代售處，今日出版合作社，開明書店各大書店代售處：外埠雜誌公司，上海雜誌公司，中華現代書局，上海生活書店，漢口生活書店，北平新生命書局，武昌時代雜誌，蘇州上海雜誌公司，廣州上海雜誌公司，瀘縣江陽書局服務社，宜賓，上海，內江，萬縣各分公司，遂寧，自流井，涪陵，南充，綿陽各辦事處

在廿六年一月底前預定者一律八折

是川中有力寫作者的大本營
是別開生面的唯一小型刊物

人力週刊

定于元旦日出版

他是青年的知己，他是學生的朋友
極定早早定閱，那能後來向隅！

預定處：一、商業場西二街今日出版合作社　二、天主堂街益民書店本社
零售處：各大書店俱有代售
定價：零售每期二分　預定全年五十二期本埠一元外埠一元二角

中央衛生署發給成字任七九號許可證

德華氏參茸補丸在二十四小時內能感覺強健此乃藥力的機能

君如速服德華氏參茸補丸可在短時間內轉弱爲強

愛國同胞要服國產良藥　德華氏參茸補丸滋養豐富

德華氏參茸補丸

重慶上大樑子昌佛旅館內德華氏藥房

說明

參茸補丸，遵照衛生署管理成藥規則，採用人參鹿茸青重藥品，用科學方法製參茸滋補特效成分劑，其中含有營養之功，增精補血而神氣自足，青年正值健強之時，力之機能，能治療先天與後天之虛弱，此完全藥而頭暈健忘，心跳氣短，腰酸者此即後天性之病家，其原理或因思慮過度，手淫傷身，婚期過早，房勞所致也，中年腎病之表現，見色滑精，陽萎不舉，或其一部缺功，舉而不堅，甫交即洩，性慾減退，遺精等連帶性之病症，腰酸背痛，耳鳴氣虛，此皆在先天滿足之幼年體強，雖有虧損，亦能抵抗，而延至中年，失其抵抗之功效，則即生虛弱應得之疾也，老年氣衰亦屬病象，身體不正常之概論，如精冷精清，夜多小便，頭迷耳聾，氣短咳嗽，腰酸無力，失眠不睡，此種病理或因幼年中年傷身晚年紅血輪減少，精氣自弱，既有以上身體不正常之表現，惟有服參茸補丸，極爲有效，不熱不燥，四季宜服。

主治

男女貧血，五勞七傷，神虛咳嗽，自汗盜汗，先天不足，後天虧損，房勞過度，破身太早，手淫過度，見色滑精，思慮太過，夜夢遺精，腎囊潮濕，常出冷汗，精冷精清，子嗣艱難，陰莖短小，陽萎不舉，舉而不堅，堅而不久，房事早洩，腰酸背痛，形容枯瘦，小便頻數，年久白濁，頭迷頭暈，四肢無力，腦衰健忘，失眠不睡，耳聾耳鳴，性慾減退，諸虛百損，凡男一切腎虧，體弱諸症，非常有效。

價目

每盒定價一元二角，每打十二元茲爲試服效力起見暫售半價每盒六角每打六元　外埠向重慶函購款到即寄自一盒至一打加寄郵費二角凡有郵局之處購藥一打以上可由郵局代收貨價其郵滙等費概歸顧客負担

全川總經理

重慶上大樑子昌佛賓館內
駐渝德華氏大藥房推銷處
電話六百五十九號轉

本市代理處

蒼坪街啓新藥房，大樑子東亞藥房，都郵街國民藥房，小梁子大陸藥房，大樑子華通藥房，

美洲大藥房，都郵街南洋藥房，新豐街中英藥房，都郵街歐美藥房，大樑子益華藥房，小樑子中央藥房，

朔風凜烈，砭人肌骨，偶一不慎，最易受病，預防之法，莫如常備，最經濟，最便利，之虎標四種良藥爲佳

萬金油　八卦丹　清快水　頭痛粉

四時合用不但可治傷風感冒及蟲蛇蚊虱等毒虫之咬傷以及燙傷凍瘡疔瘡等症一經此油搽於患處立見功效而尤於沉重傷風霍亂吐瀉中風中暑暈倒不省人事之際以及小兒緩急驚風危急症狀若酌量用此油以熱水吞服後立見起死回生之神效

常啣此丹一角於口中無病時可提神止渴避疫防疾如逢咳嗽氣悶嘔吐暈車暈船以及醉酒之時若用此丹一角啣在嘴中或用熱水吞服則一切毛病皆可立即消除

此水有補助消化清風降火之功能凡胃弱腸胃積滯食物不消化積熱在胸浮火上冲影響牙痛以及痢疾等症照本仿單一服此水則遍身舒服精神頓快

頭痛牙痛耳痛頸痛以及筋骨酸痛等症服此粉一包其痛立失

虎標永安堂重慶分行謹啟
長途電話掛號　本市電話掛號一零六四　電報掛號 H. WPAR
地址　重慶道門口狀元橋廿號
代售處　各處商店均有代售

佑 [illegible]　院址　電話

內外婦兒產科　最新西法接生

馳名川粵　醫術奧妙　各科精深
手術除疾病　安全穩當　新法電療

好 [illegible]

治奶聖樂功效迅速一試便知不取分文

感謝晴初眼科醫院啓事

逕啓者臨深患眼病已三年曾經多數名醫診治全無效果月前來渝得吳舉宜君介紹晴初眼科醫院留日眼科 [illegible]

醫 [illegible] 猶 [illegible] 診　地址 下都郵街四售介紹所二樓　時間 [illegible] 鐘至拾 [illegible] 鐘

新蜀經濟版

上週重要商情
統債盤旋上漲
標金漲落互見週六仍健旺
標紗花先疲後漲出入尚微

上週重要商情、申市統債、雖以時局混沌、略受影響、但因當局盡力維持金融安定、週一行市即呈漲旺、週二更見穩好、週三收盤稍疲、週四因大戶空頭乘機補完、竣實成扎空現象、市仍疲、週五假期停市、週六因蔣委員長平安出險、市遂陡漲元餘、綜計一週經過、各種均上漲數角至一元、最大原因、係在時局之感應所致、在月底內、因陽歷年關日益逼近、恐行市不致有較大起落云、標金市週一二均見下跌、週三始稍回好、週四上漲一元二角、週六更見漲好、氣勢極為健旺、標紗行市在週二前市均鬆疲、直至週三始稍穩好、週六行市先雖上漲十元許、後以出籌清淡、仍趨鬆疲、一週比較、出入尚微、標花行市亦先疲後漲、一週來無多軒輊云、

善債極形漲旺
週四前行市盤旋遠期俏快
週六蔣委長脫險人心大變

本市善後公債、在時局動盪期中、因當局提高領納保證折扣、故一週來行市由盤旋而趨上漲、遠期甚形俏快、週六更因蔣委長平安脫險抵渝、人心為之大變、各期市價漲數角至元許、若非大戶拋售、漲勢恐尚不易遏止、但以陽歷年關逼近、貨頗形充斥、一時恐無多漲之機云、

山貨存底缺乏
羊皮交旺存底早已走空
桐油轉疲桔子市呈活躍

此間山貨、週前本極疲滯、殊因時局日漸好轉、羊皮申市旺快、渝市亦趨上漲、存貨早已走空、桐油亦因行市上漲、連日生意極多、但至週五、市忽轉疲、桔子因申市提價、渝市亦呈活躍云、

棉紗市續穩好
銷市雖不旺存貨極稀少

上週棉紗、因存貨稀少故行市極為工穩、週二各字號以行市過大、曾貨走貨、市稍轉平、但週三仍回漲三四元、週四五銷市雖不旺、但價仍穩好、週六僅成交粗紗十餘件、以貨少故交易極為清淡云、

山貨
交易稀少 存貨缺乏

山貨近日少交易、抵渝之貨、各堆店均早已售出、存貨稀少、昨羊皮交易零星、一百五十二斤之磅做價一百七十六元、擋板水牛皮做價二十四元六、成交二百餘張、黃牛皮氣勢轉弱、看鬆四十一元左右、刻無交易云、

紗交極少

本市棉紗、昨因值星期日、且因銷市微弱、僅成交廿支探達船貨細紗十餘件、做價二百八十三元、行市恐將稍看鬆小云、

金融
赤金再跌 銅元穩旺

本市金融、昨值星期日、行莊休業、無大變化、但赤金行市繼續跌落、計各銀樓金市、昨每兩較前再鬆二元、售價由一百二十元、跌一百一十八元、至錢市、因新年在邇、購買力強、銅元盤價每元仍在二十三千、市況平穩云、

輪船消息

進口

船名	來處	到期
民康	宜昌	二十九日
民安	同	同

出口

船名	去處	開期
民康	宜昌	三十日
民[illegible]	同	三十一日
民治	同	同
民福	同	同
富華	同	二十八日
福豐	敍瀘	同
遂寧	同	同
民律	涪陵	同
民信	合川	同

市價一覽

二十七日

鹽市（百斤計）

瀘富花鹽	十元五角
渠河花鹽	十元五角
涪萬花鹽	十元五角
渠河巴鹽	十元七角
涪萬巴鹽	十元七角

糖市（百斤計）

上莊白糖	一十九元
尖莊白糖	十八元六
中莊白糖	十八元二
次莊白糖	十七九五
尖莊黃糖	八元上下
才莊黃糖	七元八九

娛樂

今日電影

新川	春之花
寶球	萬花慶
上江	摩車笑史
新明	女標師

今日平劇 （重慶）夜台五本西遊記

今日川劇 （又新）夜場三本醋海情波

今日話劇 （東川）夜場陸沉之歌

啓事

補白小啓例

（一）地位：連題以相當於五號字一百字之地位為限，不及壹百者，以一百計。

（二）刊期：最多以五天為限。

（三）價目：登一天者五角；連續三天，一元二角；連續五天，壹元五角；刊費完全先收。

（四）種類：暫分「聲明」「遺失」「婚姻」「房屋」「待聘」「尋求」「徵聘」「雜類」八類。

聲明

鄒吉祥啓事

敬啓者小記源發祥主人鄒吉祥住太平門外林家

朱淑媛啓事

敬啓者淑媛所帶方形金戒內刊淑媛二字不知在何處遺失今特登報聲明如淑媛之章發現概不生效

遺失

壩十八號開設油蠟米糧商號因亂遇人虧挪因此休業倘有記不才之先生私蓋號章在外各黨政機關法團公司等所保之人請祈另尋他保小記主人一律不能負責此啓

國產 峨眉公司
川調竹琴唱片第一期出品預告

人人購用國貨是民族經濟復興的原動力

峨眉唱片 電機收音 清晰洪亮 不爽毫分 選曲精審 製片認真

不日到渝

竹琴清唱 雅趣橫生 種種優點 舶品不勝 同胞樂用 利不外傾

川調

降霄樓 遊仙閣 柳木劍 斬龍應 花仙劍 七陽樓 三聚掌

柴房分別 重台訪友 祝莊回營 八郎上殿 生子葵 坐林府 馬房救兄 殺狗勸妻 撫琴會客

竹琴 吳金安唱

漁父辭劍 伯牙碎琴 華容道 潯陽琵琶 紅玉從良

上海華商峨眉唱片公司出品

四川總發行所 和聲樂器行

重慶木牌坊第七十五號

國醫函授徵求各縣學員

簡章函索郵票二分 重慶道門口美味村洋房 根本救濟醫社

徐芬郎小庚啓事

竊小庚於上月返蓉代表衆弟兄將先父所遺忠烈祠街復興堂房產變賣除中貲外償洋三萬一千元所有親友各債經分期會集承衆公議攤扣歸還業已完結清楚剩餘之款無多復於十月二十日由親族會議賞衆處分以後關於請憑經粹裔大律師簽證舍間自祖父以來罕保成年之後各謀自立家事既經處分完結以後一切事件即不再相牽涉先後經手各不相涉至小庚服務省外所有交涉事件概係親身辦理素未假手於人亦無有與人擔保等事特此登報聲明諸希鑒察

民康輪開宜昌

十二月三十一日晨

船泊羊角沱

由宜至申有船連運

川江公票處售票

行駛穩健 招待週到

民生實業公司啓

國府衛生署化驗特許專銷功能強精健腦補腎扶陽
黃色補丸

重慶大陸藥房 中央藥房 中英藥房 國民藥房 重慶順道藥房 廣安悅來藥房 涪陵如壽堂 自流井華美藥房 內江宏達藥房 合川蕭竹動藥房 瀘縣大華藥房 羣益藥房 順慶東亞藥房 南洋藥房 萬國藥房

主治：黃色補丸為補腦補腎補血補精補氣等症第一救星

黃色補丸，為補腎之聖藥，絕非鼓吹之品，其配製原料係參茸等物製成，化學虎鹿鞭腎等物所能比，其特效能夠滋補腎虧，陰虛火旺，早洩遺精，夢遺滑精，腰酸背痛，頭暈目眩，耳鳴心跳，面黃肌瘦，記憶力弱，神經衰弱，小便頻數，白濁淋病等症，服之均有特效，萬試萬靈。

特長：服黃色補丸能增加飲食，開胃健脾，補血生精，健腦補腎，書作事無不倦怠，生殖能力轉強，中央衛生署化驗認為有效，准給許可證，第七號，四經衰弱，為補精之妙品，凡體弱腎虧、非常者不可不試，非市上二中之藥可比。

大贈送

定價每盒壹元五角每打十五元，為廣銷起見，患腎虧者試服以明其效力並推廣體健同胞起見，使不惜犧牲，贈送每買一打送一盒，兩打送兩盒，買一打者每人以一打為限

四川總經理 重慶蒼坪街馬路中市三十壹號 上海三多藥行駐渝辦事處 代售處東亞藥房南洋藥房萬國藥房

中華書局發行 五大雜誌

新中華 半月刊 全年二十四冊

主旨：灌輸時代知識，發揚民族精神。

定價：零售每冊一角，半年一元二角五分。預定全年二元四角，

郵費：香港澳門每冊另加六分。國外每冊另加一角半。

中華教育界 全年十二冊

主旨：探究教育學術，介紹現代教育思潮。

定價：零售每冊一角，預定全年一元二角，半年六角五分。

郵費：香港澳門每冊另加六分。國外每冊另加一角五分

中華英文週報 分初級高級兩種 全年各五十二冊

主旨：指導中學生及失學青年研究英文的途徑。

定價：零售每冊各三分，預定全年各一元五角，半年各八角。

郵費：香港澳門每冊另加二分。國外每冊另加五分。

小朋友週刊 全年五十二冊

主旨：陶冶兒童性情，增進兒童智識。

定價：零售每冊五分，預定全年二元五角，半年一元三角。

郵費：香港澳門每冊另加二分。國外每冊另加五分。

小朋友畫報 全年廿四冊

主旨：啟發幼稚兒童的知識，培養幼稚兒童優良的習慣。

定價：零售每冊八分，預定全年一元八角，半年九角五分。

郵費：香港澳門每冊另加二分。國外每冊另加五分。

肺癆病

不利於本身 不容於父母 不諒於妻妾 不利於後嗣

與人最親切關係者，父母妻妾兒女身也，有肺病者，若不以知變故必有遺傳子孫之恐，而有肺癆等症狀者，莫不為親君之害，故不染傳仇敵，大病。

養陰丸

崇治

陰虛內傷 五癆七傷 諸虛百損 先後天虧 勞心過度 咳血吐血

久年虛咳 新久肺病 腎虛遺精 乾病血虛 陰虛盜汗 氣喘聲喝

保證藥到病除萬試萬靈

每盒定價五角

廣東省位元堂祕製

全川總經理重慶國府坊

洋參大王 利豐隆

假冒太多買者留意

外埠函購一元一盒郵費包打上購一盒郵費照律

雙妹老牌化妝品

出品繁多國製鼻祖

廣生行四川分行

重慶商業場永齡巷第四號

人造自來血

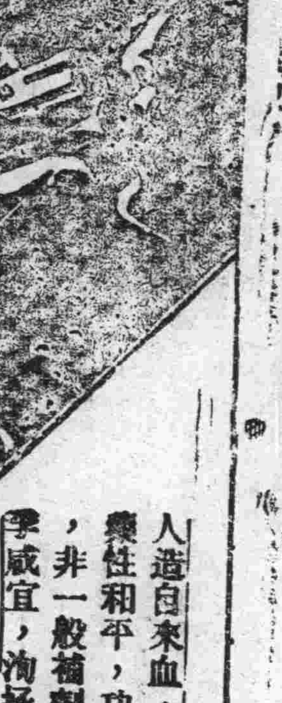

人造自來血，是近代最進步之補血特效劑，稟性和平，功效正確，口碑載道，遠近馳名，非一般補劑所可比擬，無論男女老幼，四季咸宜，洵拯衰救弱之良劑也。

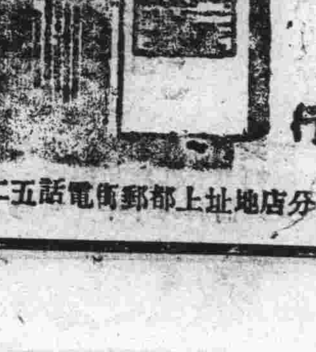

五洲大藥房發行

上海五洲大藥房重慶分店地址上都郵街電話五二八

重慶市青年會田園會啓事

第二組會員盧陵陞所佔半會會權於十二月十五日完全頂與余小澤承受除辦畢過戶手續外相應登報聲明

生百世週刊

第九期

生百世會主編

論馬志超之死

青言

報載陝西省會公安局長馬志超，因衞護蔣委員長殉難，標題雖小，文字亦雖簡短，然以吾人眼力視之，馬君死的形狀固慘，頗能引起國人驚心咋舌，而其致死的精神，是有剛婉古人殺敵來茲的可貴，自不能以等閒視之也。

馬爲陝人，又任本省會公安局長，其進階之道，可不必追問其直接受命中央或由地方保薦，但處於西安變亂之時，馬君僅爲公安局長，所統率公安兵，據吾人揣測，最多不過千名，有無犀利武器，倘屬一問題，以如此少數無軍事學識之公安兵，處於一萬餘兵強器利的敵對情形下，勝負誰屬，自可斷定馬氏之一切，則掌握於叛將張楊手中，稍一不從，生命當然不可保旦夕，是馬氏當日的環境，吾人理想，不外兩途，一爲順應叛變，生命與權位，暫可偷安，一爲忠黨愛國，生命與權位，置之度外，二者取決，生死關頭，如藉本身之棉薄力量，盡忠黨國，是誰亦能斷定剎那間即死，決無幸免之理，馬氏明知必死的恐怖，而仍毅然決然取於必死的方策，不顧其他，是其死的精神，眞可謂驚天地而泣鬼神也。

馬氏當日環境，本可避免一死，如順其自然，并可大做其未來顯宦的迷夢，即不可能，最低限度，亦可保全身家性命以至於權位，馬氏不此之圖，反以身家性命及權位，來與必然的結果相奮鬥，居今之世，以欺騙爲能事，以圓滑爲手段，以喪心病狂爲時髦，用以作爲升官致富者，滿佈社會，或亦會論馬氏之死不應該也。馬氏之死，本屬平常，死狀之慘，亦不足奇，祇其所決於死的方策和勇氣，誠令人不能湮滅也。

『生命能論』

一　生命是甚麼

鄧小岑

生命是甚麼呢？在人類思想受影響于多神教的時代，皆認生命是由若干的神集合而成的。不僅認生命如此，凡認爲事物都是神。這種思想在古代社會上表現的形態很清楚，這種意識正表現人類在其歷史稚齡期之必然的發現，在中國遺留的傳說裏，以及現在還遺留在天上的事跡，我們知道有所謂玉皇大帝，太陽神，月神，星神，雷有雷公，電有閃母，風有風伯，雨有雨師，有『或龍王』，『社稷之神』，在山上有土地神，家中有灶神，長至人的身體上，眼，耳也被懸想有神，眼有千里眼，耳有順風耳，婚姻有月老，在人事關係上，經濟有財神，印度有火神：牧畜神，牛神，蛇神……都表示人類對於宇宙神秘之道驚奇，知識以爲有神去理解，於是而各種的神又在主宰，都認爲與生命有直接或間接的關係。萬物都有靈魂，這即所謂萬物有靈觀念（Animism）佔優勢的時代，認爲凡百生命皆有靈魂。人類到了奉行一神教的時候，事物則都由上帝爲一切不可解的主宰，『生命是上帝所賦予的』，而上帝的思想尤爲之普遍。『人活動着爲之指導』，佛家以爲人的生命是靈魂，佛教輪迴轉世的思想，爲普遍的信仰；佛徒以爲死是靈魂出了驅殼，班禪和達賴是靈魂轉世而生，兩個同一的靈魂傳至無窮代。在希臘可傳度曾有人相信靈魂，和日着的本人還強有力，比活以致有殺死一個最崇拜的英雄，希望得到一偶更有力的鬼魂來保護他們的事實。

科學進步，知的範圍擴大起來，神道的說教漸漸不能成立，但對於生命到底是甚麼的問題，迄未得到一個正確的答案，在二元論者說生命是精神和物質合併運動而產生的，形態說，機械唯物論者說生命是因物質胚胎分化的開始。

唯物史觀辯證法的名家恩格爾斯給生命所下的定義，說生命是蛋白質物的存在形態。可是他自己都不滿意這個定義。我們從習見的事實上可以覺察生命是由光熱能轉變而來，再由能互相轉變的這一個規律之上推論，則生命似亦一種『能』（Energy）之表現。今試從生物的成長和生物的維持與死亡的形態上加以考察，以證此說。

一　生命與『光』『熱』『能』之密切關係

我們可以說有生命的東西莫不賴光熱能之不斷而適當的供給以使之發育成長。這種情形以原始低級動物爲最顯著。那些蜉蝣，在夏日朝生暮死，日出而生，日入而死。到了晚上牠們撲燈光，不是找生，是找死。其目的是找電燈光，週圍之有若干飛虫圍繞，正是這種意義。溫帶的低級動植物，於季春發育滋長，秋後，即衰落潛伏或死亡，低級動植物在熱帶有水的地方最繁殖，到寒帶甚爲稀少，這證明熱的作用於生命，極其顯然。

再看一般植物之生長過程，普通以爲全賴其根在土壤內吸取帶水份之滋養料傳遞全身，故認土壤之肥瘠爲植物成長之主要條件，但這種認識僅是從其內容上所獲得的，不是科學的理解，究竟包含一些甚麼原料？那些質素？植物所需要的是甚麼？今日生物學上追求的是植物的原素及其份子若何？這些近代的個問題。植物便是這些質素的化合；促成其化合的環境則爲一定的土地的溫度，光熱與太陽之配合，故植物要求其生長之一定的機能進行，在照其內理而要求與溫度相比，現在的植物故生物學上的解理，光爲『熱』『能』給予之，由其葉分化作用，吸取二氧化炭，留存氧氣於體內，與水將化合成必需的炭水化合物，以備化合之用。吸取炭氣及炭水有機化合物，而排出氧氣。其化學程式如下：

$$CO_2 + Heat \rightarrow C + O_2$$

因炭爲植物體內之主要成分，故此種化學作用於植物體之成長，蓋有至密切的關係。

質基礎之原生質（Protoplasm）其化學成分除水以外，如糖（$C_{12}H_{22}O_{11}$）澱粉（$C_6H_{10}O_5$）n蛋白質（主要成分爲Amino Acids含炭百分之五十以上，）脂肪，樹膠程式爲「（C_5H_8）n」，皆以炭爲主體。於此，我們可以推知熱所加於植物體內的作用之重要性。在這裏祇是以爲太陽發出的熱，炭質吸收了許多的熱能與氫氣及水化合構成若干特殊和纖維的細胞，大部分的熱能在此細胞構造內即轉變爲『生命能』促使細胞之分裂與生物之成長。表示其在生物之統一物內物質與能力的對立與融合的功用。

高級動物之需要的熱量更多，我長因所體之故。人除太陽直接予以光熱外，尚賴呼吸以飲食以發熱。即『生命能』富之光熱，以氣爲例，食後經輸由食物之炭，於肺部分之氧氣化合，即成二炭氣而發熱，於人體化學作用，呼吸之陳代謝，爲熱量之主要來源。其化學方程式爲：

$$C + 2O \rightarrow CO_2 + Heat$$

沒有熱，則血液不流動，固有體內各部之功能有轉變爲一種生命能之作用，這和在火爐中燒火不過所留存的一——『生命能』，以維持生命之機能，支持新陳代謝之特殊組織，以發現其生命功用之勞動力……（未完）

獻給自己

伊洛

看看你自己，頭兒啊！
知道你的都在笑和恨。
茫茫宇宙，
何處是你的一份。
頭兒，你現在不要追悔！
追悔也無及，不過！
你要明瞭你悔的發源；
因爲種種，都是你造的，
怪不得人，更怪不得命運。
前途還是很長啊！
會有很美麗的佈景，
在另一個時候等着你；
也不是什麼一定的，
實現否？看看你自己。

康健的四個要則

醫者

4.飲食，按照自然定律，你的食量是與年俱進的，但是你的身體不要因年紀增加而患病的機會也隨之增加，你的肌肉不必因年高而鬆柔的，這件適與自然律相反，若是背了自然定律而行，才會有這種形狀，操作是你的肌肉的本能，若果少操作，感覺不操作，肌肉便鬆弛無力，甚至會被沒用的促進死亡的肥肉所充塞，你的肺部的本能是吸收新鮮空氣，至於養氣和空氣中其他質素之輸入人體裏面，也是賴着肺部，假定用火煙灰塵，毒菌和種種不潔之氣放入肺中，就是無異自召災禍了。

表面看起來，人類的臟肺，似乎能夠受你的種種的濫用，有時且令人發生驚奇起來，其實決不是這樣，人類用他們的身體所放過的罪惡，總有一種懲戒，有時大爲身體非常健旺，所以經過許多年，罪惡的結果，這才表現出來，至若終究無影響，在勢是不會有的，結果，器官中，某一部份便衰頹了，或完全失去了作用，直至到體軀完全損壞了。

有礙衞生的原因最普通，最厲害，而又是本可避免的一事，就是飲食過度。適當的飲食，眞是物質生活之維持重大的根據。不正當的飲食，是是人類的大禍。人們大部份的微笑和人們一部份的重病，都是由於不適宜的飲食得來的，「所謂病從口入」就是這個道理。

實際上人人當中、幾無一人知道怎樣去注意飲食的。食物胡亂食下去的，到了消化的時候，許多人都是把一種不良的化學反應，然而長壽和健康，就會生出飲食適宜的食品得來的，飲食是一個習慣，乃是從你認定這一樁事，是十分重要的問題去研究，若果若果你肯按着常識去做，飲食自然會變成你的好習慣。

第一件要知道你的重量，依照你的年齡和高度來看，這個重量是你應有的嗎，你的飲食習慣是否要改變，大抵若你的重量如何而定，若果你的重量是過了標準的，就是表示你的身體中有過量的脂肪那些東西就會抑壓精神，使主要的器官不能正常的去動作，脂肪本身，乃是一種疾病，牠是康健的最普通的障礙，你的重量愈近標準，你的成功和長命底可能性愈大。

山居雜感

某日有一遊人來說，這幾天國事又弄糟了，張學良居然也會反起中央來了、你看天下的事多麼奇怪，哼！你總曉得天下的奇怪，我因爲看不慣這種的奇怪，所以也我不願意聽開那種消息，不過有時也想到那些賊子橫行，我要驚我的所有，和他對抗一下，可是翼正奇怪，現在連這種想法的勇氣，都像有點要受限制了。那人說：事情不管做得我否：人生的勇氣總是要的，像我現在孤寂得和深閨的處女一樣，但是要存着打倒和消滅那些橫行社會的賊子的思想，並且隨時在激發那兩勇氣．要是社會裏個個人像我，那些橫行社會的賊子，恐怕老早就消滅了。朋友！你還是少經世故，那些賊子的勢力，像你和我幾個人可以打倒嗎！不過却也不難，等到二十年後，一般人都能夠覺醒，和全的教育上了水平綫上，或者自那麼的一天，朋友！你現在不是在教書嗎！你可步用點『夫去教你的學生、叫他們嘗身社會以後，不要眼前勢利，啟一些橫行社會的賊子利用，要用新時代的頭腦辨別出誰是危害社會的賊子，如果全中國小學教師，都能道樣做卜去，等到十年以後，那些橫行社會的賊子、像張學良一類的人，自然要受天然的淘汰了。

一切，某君去後，我覺得也未免好笑，早說社會的……我的野人如。

生財大道

生財之大道莫善於儲蓄日積月累即可達致富之目的本會奉　國府特許設立基金充厚保障穩固會計完全獨立以提倡節儉鼓勵儲蓄爲宗旨總計在儲蓄期內抽籤給彩共有一百八十次之多特彩二萬五千元另有頭二三四彩九個及附彩末彩甚多目前號數尚少中彩極易儲蓄期滿除全數還本外另給優厚之紅利此項紅利基金按年滋生複息且中途退會未給之紅利亦併入生息故紅利一項其數極爲可觀由此以觀凡在本會儲蓄者按月有中彩機會可以立刻致富即使不能抽中巨彩期滿時本利兼收此種儲蓄誠爲生財之大道。

第十期抽籤即將於廿六年一月十五日在上海市商會公開舉行流光如駛轉瞬即屆致富機會幸勿錯過

中央儲蓄會重慶分會

會址小什字　電話六九一　另備章程　承索即奉

重慶勝家總公司附設婦女免費教授機器縫綉班招生

【1】資格凡年齡在十四歲以上品行端正者爲合格【2】名額四十名【3】學科縫紉科裁剪科刺繡科【4】學期兩個月【5】學費一律免收不買機器者每期繳租機費十元【6】材料學生自備製就歸學生自得【7】校址重慶演武廳勝家公司內【8】開學二十六年陰歷正月廿四日陽歷三月四日期前報名【9】遠道學生可寄食宿【10】詳章函索即寄（未開學前函件請投孤兒路總公司）

致富之捷徑

一等獎一號　獨得二十五萬元
二等獎四號　各得五萬元
三等獎二十號　各得一萬元
四等獎一百號　各得二千元
此外尚有獎額三萬餘號
國民政府航空公路建設獎券辦事處發行
上海愛多亞路一八三至九號
（乙十）一

四川總經理處　重慶道門口鈞記公司

藥房出品　專治婦女淋濁　重慶分經售

不脆還錢　電文氏

全套致富券一張　上海福煦路明德里國際書局

方……刊此報請南上海法界霞飛路和合坊七十二號張德堂主人毓山敬啟（新揭）分文不取

參茸燕桂

專治氣喘濕疹生瘡胸痛……

江海銀行重慶分行啓事
（一）查敝行倉庫現遷至千廝門城外（即集福第一棧）希各顧主注意（二）查敝行前用之圓形行徽因不合規定茲特改製藍色水紋心形樣式以資識別如有舊徽章形發現作爲無效統希諒查此啓

中央農場
本場發售優良菓苗桑秧花木蔬菜瓜荳種籽菇種蜂種雞種兔新式農具除虫藥劑化學肥料農書農報中西瓜菓各種[illegible]

昨日致祝之熱狂場面

（大會主席團之一：田花衛與柏良）↑

↑（大會主席台上之主席團——立長椅左端之第一人爲主席團主席賀國光參謀長）

↑（賀國光參謀長喜氣盈盈向大衆作播音講演）

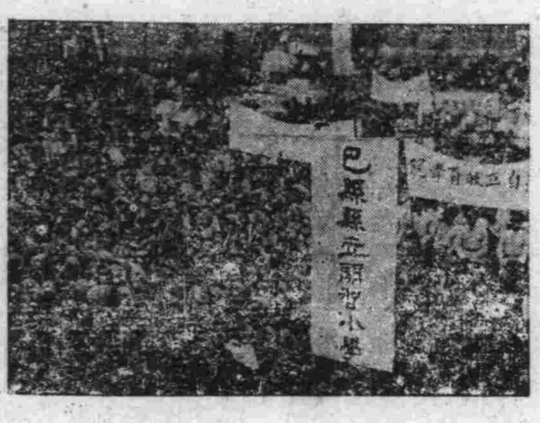

（齊集待發之男女學生羣）↑

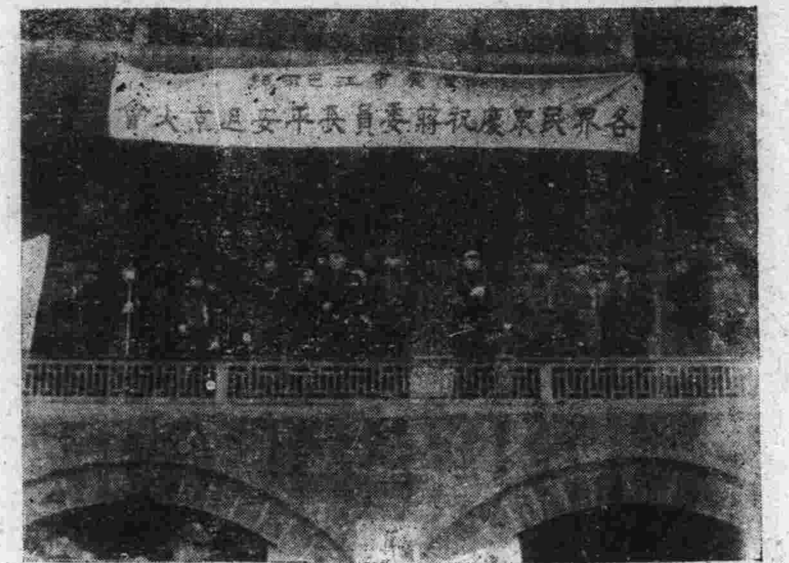

↑（大會會場主席台之正面）

（正在狂呼口號小學生羣之一角）↑

↑（領導遊行行列之行營官佐）

↑參加提燈行列之本報六角大燈

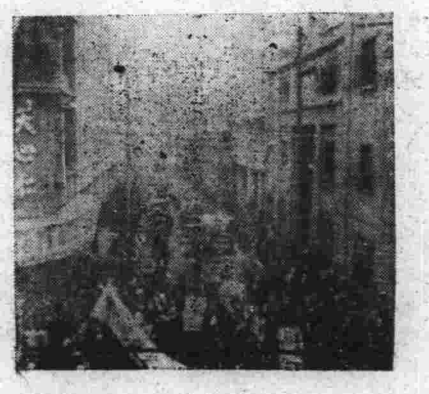

（遊行羣衆通過都郵街時之一瞥）↑

（赴會羣衆之又一角）↑

↑（參加大會之海軍）（此爲重慶之創舉）

（省立二女子師範學生新奇意構之飛機燈與高射炮燈她們是很歡喜的簇擁着）↑

非常之慶

昨禮炮汽笛金鐘齊鳴

十餘萬人慶蔣回京

在夫子池開市縣民衆擴大慶祝會

并宣誓以至誠服從領袖效忠黨國

蔣委員長脫險擴大慶祝會、已於昨日午後三鐘、在公共體育場舉行、到會軍政機關及學校團體、不下數百個、參加人數、約在十萬以上、體育場過去各種集會、向有隙地、昨則人山人海、會場角落裏均爲人足站滿、誠本市空前未有之盛況、各界領袖、計到有行營參謀長賀國光、市長李宏錕、警備司令李根固、公安局長何北衡、行營第二廳廳長葉元龍、總務處長柏良、政訓處長郭一予、憲三團團長袁家佩、重大校長胡庶華、巴縣長羅國鈞等數十人、當由主席團互推李市長主席、開始行禮時、全市鐘樓、鐘聲齊鳴、電燈亦同時開放、禮砲隆隆之聲、震動全市、如儀後、即由賀參謀長報告蔣委員長此次在西安蒙難經過、及今日開會慶祝意義、

賀氏首謂、今日爲慶祝蔣委員長脫險而開會、提到委員長名字次數極多、與會諸君、可於第一次誠敬立正後、以下即不必再行立正、蓋恐參差不齊、賀氏繼述及蔣委員長蒙難經過時則謂委員長一生以忠誠謀國、信義待人、此次被張學良挾持留陝、中央爲整飭紀綱乃下令討伐、幸賴我軍民意志齊一、卒使委員長得平安脫險、由此亦足徵我國上下、團結力之堅固、今日舉行慶祝、其意義至爲重大、蓋委員長一向公忠謀國之精神及其一貫之國策、將因此益爲國人所敬佩信仰、本人今日來此參加慶祝、雖可說是個人資格、但站在政府立場、對此舉亦應領導云、賀參謀長報告完畢、復由市黨部龔一唯君、將各民衆團體各學校、各報館、各通訊社、臨時所提之服從領袖誓詞、提付通過、并立刻舉行宣誓、其誓詞原文爲、「余等誓以至誠服從領袖、效忠黨國、努力生產建設、實行新生活、一致抗敵禦侮、求民族之復興、謀國家之獨立、謹誓」、當龔君領導宣讀誓詞時、每讀一句、台下必應聲雷動、而紙旗搖動之音、亦虎虎作響、慶祝空氣、彌漫全場、最後復大呼口號、宣告閉幕、大會閉幕後、即由總指揮李根固、照劃定籌劃先後、依次指揮出發遊行、一時旗幟招展、各色彩燈、紛紛搖動、其預定排隊秩序、首爲大會會旗、次爲樂隊、以次即爲別動隊、行營官佐、各機關、團隊、學校、音樂、商界、憲兵、工界、警備部隊、軍隊、臨因時需要、特臨時變更以性質爲出發之先後、所經路線、係由公共體育場出發、上都郵街、會府街、魚市街、較場口、十八梯、經水橋、繡壁街、入行營、出玉帶街、段牌坊、直達下陝西街、轉過街樓、上木匠街、新街口、小什字、木牌坊、小樑子、下都郵街、新街口、迴會場解散、是夜、本報爲表示慶祝、亦於日間趕製大小紅燈十餘個、前往參加、至其他各機關、團體、學校、有散發傳單者、有發表宣言者、皆係說明蔣委員長人格之偉大、及我國民族今後之希望等、

別動總隊告民衆

在狂歡的當兒

應注意四重要意義

又此間別動總隊、爲祝委員長出險、昨慶祝委員長回京、發出告民衆書云、

親愛的民衆們、我們偉大的領袖、蔣委員長、在西安蒙難兩星期之久、全國人民、無論是軍、政、工、農、商、學、各界、及其他、莫不憂惶、悲憤、用最大的一致、堅決、誠、努力、營救、此情此景、險、歷歷還在心頭、現在領袖出險了、領袖回到南京了、挽救國家復興的大計了、今天又是一番熱烈的、盛況、我們心中的歡喜和快樂、真是言語所形容不出來、我們簡直要發狂了、我們的血在沸騰着、在這狂歡的當兒、我們希望大家抬頭、冷靜一下、認識一下面前幾個重要的意義、

第一、領袖回京、證明領袖的偉大、不怕敵人怎樣兇惡、頑固、在領袖堅苦卓絕的大無畏的精神感化之下、終於不能損傷領袖一髮一毫、這種偉大的人格、實在是亘古中外所罕見的、

第二、領袖回京、是我們全國民衆一致努力營救的結果、我們看過去十多天來、國人一致同仇敵愾的神情、一致對叛逆毫不客氣的聲討、把叛逆的魂魄都嚇掉了、所以他才無可奈何、把領袖安然送出來、

第三、我們敢斷定的說一句、這次西安事變、要算是最後一次的軍閥造反的舉動了、從今以後、絕對不會再有何人敢作任何反叛中央的行爲了、爲什麼呢、這次把領袖提到了、都莫可奈何、還有人敢再來嘗試嗎、

第四、從這次事情的經驗、我們很可以樂觀、中國民族前途大大的有希望、中國統一的基礎是堅固的建立了、民衆對於領袖的熱烈的信仰和愛護、在這次事變當中完全表現了、我們慶祝國家強盛就在眼前、民族復興的勝利、就在前面、我們高呼口號、

一、慶祝領袖回京、

二、慶祝領袖回京主持救國大計、

三、領導一切、貫徹領袖安內攘外的國策、

四、蔣委員長萬歲、

五、中華民國萬歲、

六、中國國民黨萬歲、

昨夜馬路兩旁人山人海

萬頭攢動看提燈

十餘萬人提燈遊行達三小時始散

昨日各界民衆慶祝蔣委員長平安抵京大會、於午後三鐘開始舉行、慶祝會畢後、即於

五點鐘時

全體出發、前進！

其出發次序、係以劃到團體之性質爲定、當由委員長行營各廳處官佐及特務隊領首前行、繼爲各軍政黨機關、次爲各級學校、再次爲各勞服務團、最後始爲工商人民團體、惟憲兵三團、以參加人數太多、特經大會決定行走最後、全體出發後、各學校多唱出發歌、唱至「前進！前進！」之時、聲響高昂、直衝霄漢、表示全民團結力量之偉大、

萬民爭看

內心狂歡、興奮！

由公共體育場出發、沿途站滿坐滿市民、爭看熱鬧、萬頭蠕動、頓成人山人海、甚有因爭看而發生小的齟齬者、而一般市民、見此重慶歷來未有之熱鬧、既有悠揚之樂奏、及舉劍之炮聲可聽、復有各式各色之彩燈、及特殊之情景可觀、故內心均感狂歡與興奮、尤其參加提燈遊行者達十萬餘人之多、參觀者莫不更爲興奮、

委座像前

全民祝慶、致敬！

本報昨晚所紮六角大燈之上、特懸委員長之肖像、以示尊崇之意、遊行所至各處、參觀市民、對委員長平安脫險、至爲慶祝、並對其領導國家之辛勞、表示[illegible]、進前[illegible]、

（緊接第四頁）

行營全體官佐

寢電慰蔣

南京委員長蔣、鈞座昨日旋都、[illegible]
洛陽、至誠感格、遐邇[illegible]、履險如夷、實爲[illegible]、恭祝崇[illegible]、肅呈
[illegible]

劉湘昨覆呈蔣委員長 表示竭誠翊戴

【成都昨晚電話】劉主席昨奉到蔣委員長抵京電後、當覆一電、略謂茲奉鈞電、平安抵京、彌慰下悃、自經此次事變、鈞座救國苦心、民衆愛戴亦愈、更顯著於中外、職承乏疆寄、益當竭誠翊戴、始終不渝云、

合川萬餘人 昨遊行祝蔣返京

【合川二十七日午後八時二十分發專電】二十七日午後一時、此間舉行慶祝蔣委員長平安返京大會、參加民衆萬餘人、會畢、整隊遊行各街、沿途爆竹聲不絕、各商店亦多自動購鞭炮燃放、盛極一時、

昨省會清毒會 舉行擴大宣傳會

到劉主席代表等約萬餘人 嵇祖佑報告開會意義三點

【成都昨晚電話】省會清毒大會擴大宣傳會、二十七日午前九時在少城公園舉行、到劉主席代表嵇祖佑、省黨部代表李厚如、禁煙委員會委員尹昌齡、及洪幼三、嚴嘯虎、范崇實、暨本市各保甲長、中級以上學校、保甲訓練班全體員生、共約萬餘人、由嵇主席、報告三點、（一）解釋開會意義、希望大家知道禁毒施行時期是明年一月一日、凡製嗎啡的、售嗎啡的、運嗎啡的、吸嗎啡的、一律處死、禁煙新法、絕對禁吸、（二）設置禁吸管理所、有兩意義、（1）吸戶分別戒除、吃苦力、（2）設禁吸管理所、年須經費二十五萬元、所以可以禁止私煙館、特設管理所、（三）禁煙限為六年、由尹昌齡等講演、十時散會、旋五十餘隊分赴各街宣傳、

財廳今召 王篤等談話

【成都昨晚電話】財政廳定廿八日午後二鐘、召集財務行政人員王篤等五人、會計審計人員郭仲穆等五人談話、

唐英部隊 準備赴康 負開墾鑛產工作

【成都昨晚電話】唐英部隊奉命開墾康屬各地鑛產、現已準備出發、分赴指定地點工作、

中心日報 定期出版

每日發出兩中張 章衣萍担任社長

【成都昨晚電話】章衣萍、陳燈田等籌辦之中心日報、定一月二十日出版、每日發行兩中張、內容對文化與新聞並重、章任社長、陳任經理、編輯人員已聘定中央軍校教官胡景襄担任、又章定下月六號由蓉飛渝、

劉湘元旦就新職 派員致賀班禪

并使商川康藏聯絡辦法

【本市消息】劉主席定於二十六年元旦就新職、西藏班禪佛爺駐川辦公處長羅國維、飭其由青海玉樹行轅致電此間班禪處長國維、代表致賀、并羅處長於元旦前飛省、向劉主任致賀、據羅處長語記者、以後川康藏聯絡辦法、云、川康藏有歷史上之悠久聯絡、情感素洽、且均為我國西南部最富庶之區域、若求川康藏之繁榮、必賴西藏供給資源、亦必仰賴於川康兩省之提挈、余此次飛省晉謁劉主任、除代表班禪佛座向劉主任致賀外、并向劉主任建議於川康綏靖公署內、設一類似邊務處之機關、以為將來發展川康藏之基礎、並可藉此種組織、溝通三省文化、聯絡三省人民之情感、繁榮三省、不特三省人民受其利、亦為國家之福也、

檢定合格師中教員 第一批已公佈

戴光濬等三百廿名

【成都昨晚電話】省府廿七日核准公佈無試驗檢定合格中學師範教員、計有戴光濬、喻正邦、羅承烈、秦越士、黃季珧、增從楷、葉德生、李澤霖等三百廿名、

中航公司派員飛川 調查四川號失火詳情

【上海二十七日電】中航公司派機航主任愛立遜、二十七日晨飛川、調查四川號失火詳情（中央社）

（在蓉失事之四川號機原形）

（四川號機尚在燃燒時）

（四川號機已熄時）

合川全市 昨大掃除

勞服團員全出動

【合川廿七日午後八時二十分發專電】廿七日午後一時此間新生活勞動服務團全體團員、一齊出動、舉行全市大掃除、歷時一鐘餘始畢、

部派檢察官 決不更動

林超南之表示

【成都航訊】四川高法院院長謝盛堂、及四川高等法院新任首席檢察官林超南、均於昨日就職、劉主席派林稽祖代表監督、首席檢察官林超南對記者明白表示、凡各級檢察官、均由部派、以重司法、尊重部令、并於熟手、決不更動、裨當事人訴訟、有合法也、（二十五日）

四川省政府 廿五年度施政綱要（十二續）

第四節、舉行教育行政人員會議、一、地方教育行政人員會議、本年度擬舉行地方教育行政人員會議、使各地方教育行政人員明瞭本府對於教育之設施情形、并由各地方出席人員報告各該地方教育現狀及改進計劃、以資互相取益、而便地方教育之改進、

二、中等學校校長會議、本年度擬舉行中等學校校長會議、使各中等學校校長、對於學校行政、教學、訓育、咸能以齊整之步調、趨同一之鵠的、

第五節、提高各級學校師資、一、檢定中學及師範學校教員、查檢定中學及師範學校教員、上年度內曾通令舉行、本年度即依照部頒檢定規程、加以檢定、各中學師範學校所聘教員、應就檢定合格者儘先聘用、以重師資、二、舉行中等學校教員暑期講習會、本年度仍會同國立四川大學開辦中等學校教員講習會、以便各中等學校教員之進修、三、培養體育師資、並提高其待遇、（一）開辦體育專修科、本年度重慶大學開辦此項專修科、（二）開辦體育師資訓練班、為適應目前需要起見、另於重慶大學開辦體育師資訓練班、招收體育學校畢業或曾任體育教員者、予以一年之訓練、（三）調訓中等學校體育教員、為現任體育教員之進修起見、復於本年暑期調集現任中等學校體育教員一百人、授以軍事訓練及體育課程

尹良瑩明飛滬 約一月後返川

以便準備春季飼蠶工作 四川蠶絲產量去年銳減

【本市消息】蠶桑改良場場長尹良瑩、於前日由蓉抵渝、即將飛滬、轉赴浙、粵各省、採集品種、並辦物品、須與省外各蠶業機關聯絡等情、記者以尹君此行、有莫大關係、特往訪晤、據尹君談、蠶絲改良、本報、對於蠶業誌、昨日趨前轉詢、尹君謂、專程乘四川號巨型機來渝、

擅扣禁煙委員

合川草街子聯保主任 峽防局派團隊前往清詢 竟敢率領團丁開槍射擊

【合川二十七日午後八時二十分發專電】草街鎮團隊與三峽區團隊衝突事、此間縣府定明日再派申元銘詳查、【北碚通信】合川沙溪鄉、前於本月初浪沉鄉船一隻、事后經草街鎮聯保主任魏壽陵派人打撈、另獲私土一千八百餘兩、當日有合川禁煙私土局、查到該壽陵等經人告發、以乃該局查以該私土、前往清詢、并有該局偵緝人員前往、魏壽陵竟將派去委員扣留、并於廿五日、派出委員、出查以前、魏壽陵乃率團丁向三峽區團隊開槍射擊、以致衝突、事至重慶、乃一區禁煙局、據查陵以上、峽區團隊開槍百餘響、三十分始止、當日情勢十分嚴重、合川方面據報、區長、王縣長前往、縣府接談、一切料定此事件、絕非短時期所能解決、跟即於本晨派分局督察長申元銘、前往調查真象、一面飭魏壽陵暫行管押、已呈請上峯派員中督察長辦理、已於午後刻間、合同區禁煙局委員某君談、午前始由草街鎮放回、決於明日起回重慶報告區局、聽候發落云、（廿六日）

省府委任錄

【成都航訊】省府秘書處綜核室二級視察員江渼清為四川省第十區農林實驗學校校長、何元亮為巴縣縣府秘書、張敏中為成都縣政府秘書、鄧世劉啟康為督學、鄧學祜為灌縣縣政府督學、趙蓮芳為新津縣府督學、王宗會為珙縣縣政府第二科科長、羅江縣府姚賤琛為第一區區長、呂學淵資中縣科長、劉鑄內江第四區區長、楊鱗為會理縣府技士、楊繼震為合川縣府技士、胡松阮紹為南溪縣政府警佐、（十二月二十六日）

西康省銀行 下月開業

【成都航訊】西康省銀行、已正式核准、行址正在通訊、此間康省當局、以西康金融缺乏、已籌設西康省銀行、決定以發行、幣制、並以扶助工商業之金融發展、

瀘縣女師縣中 明年合辦

藉以節省經費

【瀘縣通信】此間府門內忠孝路日前縣立女子師範學校、與縣立三牌坊中學校、合併辦理、該校本期辦理完畢、即遷併辦理、自二十六年上期起、以節經費、而利進行、

裕農錢莊 元旦開幕

【又訊】此間金融界人士王從周等、為救濟農村金融起見、會於月前組織一農村銀行、額定資本二十萬元、先在本市津門內十四號開辦裕農錢莊、以資救濟、該錢莊業以就緒、已於昨二十四日出通告、定二十六年元旦開幕營業、

江安縣府 槍斃慣匪

劉德廷等三名

【江安通信】江安縣府頃呈准省府、將軍事委員長行營保安九團二大隊長李品三、獲送累在江安長甯、敘永三縣肆行搶劫、及拉人勒贖之慣匪劉福廷、集如麟、傳德安、李少成三犯、監提於今二十三日午前十時、押赴城北外河壩、執行槍斃、藉寒匪胆、而快人心、（二十三日）

溫江水利工程 已總動工

【溫江通訊】此間水利工程、日前由專員公署嚴令迅、及各水利會長朱敵信、各河長士將河流工程、分配當地民工、分段總動工、已於日昨開工、計數十萬、各河淘河、砌堤、栽樁、扎椿、分部進行、更派有總監工督率各隊、各處校巡、（二十四日）

各項提燈

樣式精美、奇特、

昨日各界所執之燈、均甚特殊、如憲三團、女師校等之飛機燈、夔學校、電力公司等之大圓燈、三星報之六角燈、勞服團之龍燈、獅子燈、其他各項提燈之樣式、均甚精美、

最大希望

民族復興、覺醒！

此次舉行提燈遊行、居民慶祝蔣委員長平安抵京、從今後全民一致抗外侮、收回失地、復興我國家前有之光榮、但此外則在以還我民衆之慶祝、喚起我民族之覺醒、以冀民族之復興、

慶祝不忘

本身義務、責任！

同時在熱烈的慶祝聲中、吾人應認清我們的敵人、肩負起救國殺敵之義務與責任、誓死抗敵、以謀我中華民族之能永久生存、

高呼口號

戰馬嘶聲、狂躍！

憲三團官佐士兵者、凡於昨日未當值勤下五百人、均全數參加、全著武裝、並有執刀騎馬者、極莊嚴威武、時而馬嘶聲、大有興人同祝、特全體高呼口號、遊行街時而罩聲、亦狂躍、同慶蔣委員長脫險之勢、

歡樂聲中

大放汽笛、鐘鳴！

在開會時及市出發遊行時、各工廠輪船均大放汽笛、同時各鐘樓之鐘、亦鐺鐺作響、表慶祝、同時各鐘樓斯時也、沉寂已久之渝市、空氣頓被歡樂聲衝破、又昨夜因興會人衆、故前隊抵小梁子時、而公共體育場內尚未走完、誠大觀也、遊行至八時始完畢解散、

三千餘人

遊行南岸、提燈！

又訊、昨晚亦舉行慶祝大會、南岸海棠溪、各界團體、由領導機關憲兵三團、六連分遣排、及公安六分局、海棠溪

市區汽車魚貫遊行

沿街燃放爆竹轟破歷來沉寂空氣

自蔣委員長脫險抵京消息傳來、全國民衆莫不歡欣鼓舞、此間汽車業同業公會、於昨日召開會議、籌備慶祝、結果特於昨日全體汽車業一日、就行駛市區之汽車共三十六輛、遊行市區各馬路、於車首橫懸白布、上寫「慶祝蔣委員長平安抵京」等字、並燃放爆竹、其餘則以紅紙書字、貼於車廂兩旁、行經較熱鬧處

昨大敲竹槓

火砲找紮舖

各界民衆以將以表示慶祝、定昨日舉行慶祝會、提燈會、一般機關、學校、團體、熱烈之慶祝、均買大批火砲、遊行時燃放、又因找紮舖、全市所有找紮舖、各界分頭往購、致生意興旺、紮舖應接不暇之勢、惟可恨一般找紮舖商人、以有機可乘、竟大敲竹槓、做燈者為應急需、縱嫌價貴、亦只有忍受而已、

昨各影戲院 票價均減半

市政府以慶祝蔣委員長平安抵京、應使市民得普遍同樂、故除前晚在夫子池表演游藝、任人參觀外、復於昨日命令各影院戲園等娛樂場所、一律按照平日票價、改售半數、故一般市民、均得以低微票價、一睹各項電影戲劇、

家家懸國旗 市人皆歡喜

為表示全民慶祝最高領袖脫險、市府特命電力公司白晝開燈、并命公安局轉飭各分局派員挨戶張貼各通告、定今明三日故為慶祝、並定時間、張掛國旗、飄揚、正表示萬民歡欣、點點電光景之下、均露喜意、一般市民在此情形下、更多懷國家之光明、縱得頭獎、失獲財物、亦不過如此云、

宣言

國民自強社

又重慶市民自強社、昨為慶賀蔣委員長安返首都發出宣言云、

測自最高領袖蔣委員長、蒙難以來、時逾兩週、全國人民、不論、遠照、痛心、在此期中、是異常憎恨張、逆、呼籲、為國家前途計、蔣委員長屢次定的國策、奮鬥到底、現在、蔣委員長已於廿五日安返首都、今天不惜犧牲、建設了、我們大家應放下一切、奮起工作、為國家復興、共同努力、（以下模糊難辨）

是平淡無奇、并又未有人說過、今後惟願全國軍民仍須本着蔣委員長所示國策向前幹去吧、必須如此、才不至辜負蔣委員長十年來為國家為民族的一番苦心、同時、亦不至辜負我們今天的這種盛舉啊、

以上緊接第三頁萬頭攢動看提燈

派出所、聯保辦公處、參加團體學校民衆共達三千餘人、開會時行禮如儀、即由憲兵三團六連排長講演蔣委員長脫險之目的及價值、次由公安派出所張正鈞巡長講演認識領袖、擁護領袖、與國民生存之重要、末由會場民衆大呼慶祝口號、且提燈遊街、至晚八時始散會云、

慶賀蔣委員長返京

深深敬禮、後遊行至行營時、特請總理遺像及蔣委員長之肖像、週、以示敬慶、

現代讀物 一週年特大號

廿六年元旦日出版　本期每冊特價二角

目錄

紀念辭　本刊一年來之經過　明日之現代讀物

我所認識的現代讀物　估一估現代讀物的價值　與本刊交誼　我對於現代讀物的印象　讀者的話　希望於現代讀物者

計劃教育與鄉村建設　中國鄉建運動奮鬥史　四川鄉村建設問題的過去與將來　鄉村建設之評價　小先生制與普及教育　中國新教育之回顧與前瞻　研究農業經濟的新方式　一年來之重慶大學

農業合作運銷概論　一九三六年的蘇聯農業　農業政策與我國農業概況　日本鋼鐵業與我國鋼鐵資源　世界的末日（現代文化批評之一）　復興固有文化與研究諸子　東方哲學漫談　高鑑民族（各大書店均有代售）

讀者論評

楊若瑜　楊耕鈞　怡庵　循伯　實君　莫挙　湯若明　喬茂　籍啟鈞　楊叔之　辛調業　賴釣伯　胡鹿華　黃席叢　沈經保　徐漕平　胡建華　葉庶純　楊錫膺　蔣大齋　葉維園　劉柯榮

文光書局新到

賀年卡片 花色齊全 定價克己 歡迎選購

地址天主堂街 電話一一四六號

胡璉啓事

鄙人昨日在下龍門浩火將重慶市公安局七十八號證章遺失除呈報公安局外特此申明作廢（二十八）

鷓鴣菜

救命！誰救兒童之命

專治兒童百病　服後轉弱為強

歡迎推銷　零售四角　另有利益優厚贈品

四川全省總經理永興隆　地址重慶陝西街電話：六二六

宏裕綢緞莊　本莊冬季大減價

開辦十餘年　凡屬有貨皆仕定價必廉　國貨衣料採辦更屬齊全　今為酬答各界賜顧雅意　特大減價原碼九折並有特別削價貨物多宗　備有不便之益　意想不到之機會時間祇有一月　減價期十二月三號起　購者從速

地址新豐街　電話三七六號

晉成參茸燕號

全川獨家經理　重慶縣廟街

九敘窩（以下殘缺）